SERVIDORES DEFLAGRAM GREVE: 13.º SALÁRIO

Rio, quinta-feira, 16 de janeiro de 1964

Diario Carioca

Fundado em 17/7/1928 por
J. E. DE MACEDO SOARES
ANO XXXV — N.º 10.994

BIBLIOTECA NACIONAL

Jango faz apêlo para Guanabara ter luz e gás

Ante o resultado negativo da audiência de conciliação ontem realizada no Tribunal Regional do Trabalho, os trabalhadores do Grupo Light ameaçam paralisar, hoje pela manhã, em alguns setores da cidade o abastecimento de energia elétrica, fato que deu motivo a que o presidente da República lançasse um apêlo no sentido de que tal não seja feito, a fim de que a população carioca não seja mais prejudicada do que já está.

Destacando a gravidade da situação, o desembargador Pires Chaves, presidente do Tribunal Regional do Trabalho, face a impossibilidade que encontrou de obter atendimento às propostas conciliatórias que fêz na audiência de ontem, marcou para amanhã o julgamento do processo de dissídio coletivo.

FALTA GAS

Devido ao alarma provocado pelas notícias de que poderiam explodir os encanamentos das casas em que fôssem acesos fogões, ontem, a maioria da população carioca não pôde se alimentar com comida quente e vários restaurantes deixaram de fornecer refeições.

Nos hospitais, algumas operações cirúrgicas foram suspensas, motivo porque os diretores dêsses estabelecimentos resolveram recorrer às emprêsas que fornecem gás engarrafado.

TELEFONES

Os bondes do Estado da Guanabara estão totalmente paralisados, mas os telefones urbanos continuam funcionando (são abastecidos por pilhas que têm duração de 72 horas) e as linhas interurbanas funcionaram deficientemente pela falta da maioria das telefonistas.

Acreditam os dirigentes do Sindicato dos Empregados em Emprêsas Telefônicas que ainda, hoje, os telefones urbanos entrarão em colapso total, pois a carga das pilhas já está terminando.

AUDIENCIA

Atendendo o pedido de instauração de processo de dissídio coletivo, enca-

(Conclúi na 3a. página)

Pinheiro Neto: 'alguém' quer sepultar as reformas de base

Ao informar o presidente João Goulart da entrevista mantida com o governador Magalhães Pinto, sôbre o decreto de desapropriação da SUPRA, o sr. João Pinheiro Neto disse não ser possível realizar reforma agrária de âmbito estadual, explicando que, embora alguns governantes apóiem a idéia reformista, entre êstes o de Minas, há quem deseje sepultá-la.

O presidente da SUPRA declarou ao chefe do govêrno que o sr. Magalhães Pinto manteve com êle encontro cordial, franco e hospitaleiro, sugerindo que o decreto de desapropriação somente fosse assinado após serem os secretários de Agricultura de todos os Estados consultados a respeito, expondo seu plano de se realizar uma reforma agrária através dos Estados, sob supervisão da União.

CENTRALIZAR

Ao transmitir o pensamento do governador mineiro, o sr. João Pinheiro Neto recomendou a realização uma reforma agrária cujas decisões sejam centralizadas e as execuções descentralizadas, mas sempre a critério de um só órgão federal, institucionalmente incumbido do assunto.

CONSULTAS

O presidente determinou ao sr. João Pinheiro Neto acelerar as consultas sôbre o decerto de desapropriação das terras localizadas às margens das rodovias, ferrovias e açudes, para que o mesmo possa ser assinado até o final da próxima semana. Quanto à proposta do sr. Magalhães Pinto, será assunto a ser examinado pela SUPRA.

ESPECULADOR

A propósito do pronunciamento do deputado Ultimo de Carvalho na Câmara Federal, disse o sr. Pinheiro Neto que não discutirá com especular de terras em beira de estradas, "ainda mais com especulador privilegiado, possuidor, também, de dois cartórios em Minas Gerais".

VAI PEDIR

Prosseguindo, disse o presidente da Câmara dos Deputados, localizada a um quilômetro da Belém-Brasília, será atingida pelo decreto de desapropriação.

"Quanto ao requerimento dos deputados Aliomar Baleeiro e Adauto Lúcio Cardoso — concluiu — antecipo-me à resposta do ministro da Agricultura: são de minha inteira responsabilidade as considerações sôbre o funcionamento do Congresso, em recente programa de televisão".

Reunião em Petrópolis

Jango discute com San Tiago e Arrais plano de reforma

O sr. João Goulart se reuniu, ontem, no Palácio Rio Negro, em Petrópolis, com os srs. San Tiago Dantas e Miguel Arrais para examinar, em profundidade, o esquema elaborado, a título de sugestão, pelo ex-ministro da Fazenda para orientar a ação do govêrno no sentido das reformas de base.

O tema fora centro em discussões realizadas na véspera entre o governador de Pernambuco e o ex-ministro da Fazenda, num encontro em que o empenho presidencial foi a principal motivação. O senhor Miguel Arrais concordou em examinar o esquema sob a ressalva de que se tratava de uma contribuição meramente pessoal, sem qualquer vinculação com o esquema de fôrças políticas de esquerda ao qual se vincula e do qual afirma não pretender e nem poder afastar-se, sob pena de negar tôda a tônica de sua vida política. Isto é, sua participação não poderia ser encarada como concordância prévia ao esquema, quer no sentido estritamente pessoal, quer quanto ao conjunto de fôrças ao qual integra.

O exame do programa de govêrno para as reformas que foi apresentado ao governador pelo sr. San Tiago Dantas mereceu, imediatamente, do sr. Miguel Arrais restrições importantes, principalmente pelo seu aspecto tímido quanto a exposição dos objetivos finais. Ou melhor: o planejamento não dá as dimensões exatas das reformas de base pretendidas, não permitindo também uma idéia correta do que o govêrno federal pretende com elas.

REFORMULAÇAO

Na opinião, precedida sempre da ressalva do seu caráter pessoal e de mero sentido de contribuição, do sr. Miguel Arraes, há necessidade de uma revisão quase completa do esquema proposto pelo sr. San Tiago Dantas ao presidente João Goulart para que possa, então, merecer, com certeza, o apoio das chamadas fôrças populares e das áreas políticas esquerdistas reunidas sob a Frente de Mobilização Popular.

Algumas sugestões foram apresentadas, porém, o sr. San Tiago Dantas considerou melhor, antes de, também em caráter pessoal, pronunciar-se sôbre elas, transmiti-las ao sr. João Goulart, o que foi feito ontem, durante o encontro realizado no Palácio Rio Negro.

O esquema elaborado pelo sr. San Tiago Dantas por solicitação do presidente João Goulart corresponde, de certo modo e em certa medida, ao esfôrço que por iniciativa pessoal vinha

(Conclúi na 3a. página)

Governadores com Jango

O presidente cumprimenta o ministro de Minas e Energia, sr. Oliveira Brito, na presença dos governadores Francisco Lacerda de Aguiar (ES) e Virgílio Távora e do ministro Eugênio Cai llard, seu secretário particular.

Eletrobrás recebe bilhões para aplicar em 8 Estados

"Criar energia é criar trabalho, é criar riquezas e, especialmente, encurtar o caminho da emancipação econômica do nosso país" — declarou o presidente João Goulart após ser assinado convênio entre o Ministério de Minas e Energia e a Eletrobrás.

No Palácio Rio Negro, em ato presidido pelo presidente da República, o ministro Oliveira Brito firmou acôrdo com a Eletrobrás, delegando a esta atribuições para aplicação de 11 bilhões e 650 milhões de cruzeiros, provenientes de crédito especial de 13 bilhões, destinadas à obras de geração, transmissão e distribuição de energia elétrica nos Estados do Ceará, Minas, Goiás, Santa Catarina, Paraná, Espírito Santo, Sergipe e Mato Grosso Autorizou ainda o ministro de Minas e Energia a aplicação do restante da verba nos Estados da Bahia, Maranhão e Pará.

CENTO E DEZ BILHÕES

O ministro Oliveira Brito, disse que o govêrno federal aplicará, êste ano, 110 bilhões de cruzeiros em obras de energia elétrica, enquanto que no ano passado inverteu 44 bilhões.

OS PRESENTES

Estiveram presentes à solenidade os governadores Virgílio Távora, do Ceará; Mauro Borges, de Goiás; Francisco Lacerda de Aguiar, do Espírito Santo; Corrêa da Costa, de Mato Grosso, e, representando os chefes de Executivos de seus Estados, os deputados Joaquim Ramos, de Santa Catarina; Renato Archer, do Maranhão, e os srs. Celso Melo de Azevedo, de Minas Gerais, coronel Alípio Carvalho, do Paraná, e Levi Moura, do Pará.

CONVENIOS

A Eletrobrás, com a qual o Ministério das Minas e Energia firmou convênio para a aplicação de 11 bilhões e 650 milhões de cruzeiros, assinou os seguintes acôrdos com entidades estaduais e emprêsas de economia mista:

— Com a CHESF (Cia. Hidrelétrica do São Francisco), para construção da linha de transmissão Milagres-Fortaleza, destinada a levar energia de Paulo Afonso até à capital cearense: 1 bilhão de cruzeiros.

(Conclúi na 3a. página)

Logrados outra vez

Policiais da Delegacia de Vigilância, chefiados pelo detective Daniel, ao centro, quando subiam o morro do Turano.

Continuam em liberdade os fugitivos da Penitenciária

Cêrca de 200 policiais, entre detectives da Delegacia de Vigilância, do 18.º Distrito, Polícia de Vigilância e soldados da Polícia Militar com cães amestrados, realizaram uma incursão no Morro do Turano, na Tijuca, onde estariam homiziados seis dos 14 bandidos evadidos da Penitenciária Lemos de Brito.

Apesar da aparatosa diligência, os policiais não lograram êxito e os bandidos continuam espalhando o terror na Guanabara.

A operação, quase militar, pois foram utilizados rádios receptores e transmissores, além de uma luneta de grande alcance, chamou a atenção de grande número de curiosos, muitos dos quais chegaram mesmo a fazer apostas, no pé do morro, de que "a polícia não vai conseguir pegar ninguém". A maioria que apostou contra a polícia ganhou.

A INFORMAÇÃO

A Delegacia de Vigilância recebeu, ontem a informação segura de que seis bandidos, entre êles os mais perigosos, ou sejam «Micuçu», «Cabeleira», «Macabro» (êste condenado a 65 anos de reclusão), «China Prêto» e outros estavam escondidos numa caverna do Morro do Turano. Imediatamente várias turmas daquela especializada, chefiados pelo detective Daniel Mendes foram para a sede do 18º DP de onde, após traçarem planos, rumaram para o morro.

Há cêrca de 2 mil metros do local, o comandante Landulfo, da Aeronáutica, acestou uma luneta, de longo alcance e, dali, através de um rádio portátil recepetor e transmissor guiava os

(Conclúi na 3a. página)

Parados durante 24 h como sinal de advertência

Os servidores das instituições de previdência social, da Administração do Pôrto do Rio de Janeiro, do Departamento Nacional de Estradas de Rodagem, do Departamento Nacional de Endemias Rurais e do Arsenal de Marinha, assim como os motoristas do Serviço Público, em assembléia conjunta, ontem realizada nos salões do Automóvel Clube, resolveram deflagrar uma greve de advertência, por 24 horas, a partir de zero hora de hoje, para manifestar sua disposição de obter o 13.º salário.

Os dirigentes das entidades sindicais dos marítimos e ferroviários ameaçam paralisar, também, a Leopoldina, a Central do Brasil e o tráfego do pôrto do Rio de Janeiro, em solidariedade aos grevistas, caso verifiquem a necessidade dessa decisão.

GOVÊRNO ATENDE

Ontem, à tarde, a pedido do ministro do Trabalho, o Departamento Nacional de Previdência Social elaborou uma exposição de motivos e a minuta de um decreto que deve ser levado, ainda, hoje, à assinatura do presidente da República, para conceder aos previdenciários o 13.º salário.

Cópias dessa exposição de motivos e da minuta de decreto foram enviadas à assembléia do Automóvel Clube, mas os previdenciários resolveram de qualquer forma deflagrar a greve, alegando que já reivindicam há muito tempo o 13.º salário e que só poderiam sustar o movimento paredista com a assinatura efetiva do decreto pelo presidente da República.

PIQUETES

Para assegurar o êxito do movimento paredista, os portuários formarão piquetes com o objetivo de promover a paralisação total das instituições de previdência social, já que os previdenciários não têm experiência em movimentos paredistas e precisam de orientação.

Segundo os planos dos dirigentes das associações de previdenciários, todos os recursos serão utilizados para promover a paralisação total dos IAPs.

PREOCUPAÇÃO

As autoridades governamentais mostram-se preocupadas com o movimento reivindicatório dos servidores autárquicos, pois para conceder o 13.º salário ao funcionalismo público serão necessários cêrca de Cr$ 200 bilhões.

Segundo cálculos técnicos, sòmente com o 13.º salário para os previdenciários o govêrno terá que dispender de Cr$ 7 bilhões.

Regulamentar profissão de atleta logo

Serão ultimados os estudos para a regulamentação da profissão do atleta, inclusive com a criação do Fundo de Assistência de Atleta Profissional.

Determinação neste sentido foi feita, ontem, pelo presidente João Goulart, em audiência concedida ao deputado Rogê Ferreira, presidente do Conselho Nacional de Desportos, no Palácio Rio Negro.

REGLUAMENTAÇÃO

Os pontos principais da regulamentação serão o limite-teto do passe à participação do desportista na sua venda, além da criação do Fundo de Assistência do Atleta Profissional, através da Previdência Social.

Comissão do PSD fracassa: dissolvida sem se reunir

A reunião dos deputados Gustavo Capanema, Vieira de Melo e Pacheco Chaves, convocada para ontem pelo sr. Amaral Peixoto, destinada à orientação da presidência da agremiação em face do decreto da SUPRA de desapropriação de terras vizinhas às rodovias, às ferrovias e aos açudes, não se realizou, em virtude de se considerar desnecessário o encontro.

O sr. Vieira de Melo, na véspera, levara ao chefe pessedista sua opinião sôbre o assunto, coincidente com a do sr. Gustavo Capanema: o PSD não deve sugerir nada ao decreto, limitando-se apenas à sua apreciação jurídica. O decreto, tal qual foi esboçado pela SUPRA, é constitucionalmente correto e está enquadrado nos ditames da Constituição e dos podêres conferidos ao presidente da República.

ASSESSORIA

O sr. Amaral Peixoto, que classifica a comissão formada pelos srs. Gustavo Capanema, Pacheco Chaves e Vieira de Melo de assessora da presidência do partido, considerando-se, depois dos entendimentos que teve com os integrantes do órgão, isoladamente, perfeitamente em condições de transmitir ao presidente João Goulart, o pensamento pessedista sôbre o decreto: trata-se de ato, se assinado, perfeitamente legal, mas, do ponto de vista, o PSD faz restrições e poderá adotar medidas contra o govêrno.

Ontem, o sr. Amaral Peixoto embarcou, segundo seus auxiliares, para Petrópolis, a fim de, no sítio de sua propriedade, ter condições de compôr a carta na qual expora ao presidente da República a posição do seu partido em face do decreto. Não se excluiu a possibilidade de o sr. Amaral Peixoto optar por um encontro pessoal com o sr. João Goulart, visando preservar o partido de ônus de um atrito mais grave com o presidente da República.

EUA e Panamá em paz

Nôvo tratado um mês após reatamento das relações

WASHINGTON, PANAMA' — Trinta dias após o reatamento das relações diplomáticas, o Panamá apresentará aos Estados Unidos as novas bases do acôrdo sôbre a zona do canal.

E' decorrência de acôrdo firmado ontem entre os dois países, após 90 horas de debates proporcionados pela Comissão Interamericana de Paz. O acôrdo evita a frase "revisão do tratado da zona do canal", que foi objetada pelos Estados Unidos, referindo-se a "discussão sem limitações de tôdas as questões existentes, de qualquer natureza, que afetem as relações ntre os dois países".

REATAR RELAÇÕES

O presidente Roberto Chiari falou, ontem, aos panamenhos, informando a decisão de reatar relações com os E.U.A. Depois de fazer referências à "agressão de que foi vítima o povo do Panamá pelas fôrças armadas dos Estados Unidos da América do Norte", disse o presidente que só reataria essas relações após o atendimento da exigência no sentido de que os americanos se comprometessem a fazer uma revisão do tratado sôbre o canal.

Adiantou que um nôvo tratado é a base para eliminar as causas que originaram "fatos dolorosos" e disse: "Cidadãos: nossa causa é justa e lutaremos sem descanso até lograrmos o triunfo definitivo". Anunciou ainda o início de estudos sôbre o nôvo tratado, que será preparado por representantes das diversas classes sociais do país. O discurso de Chiari foi qualificado pela imprensa americana como "demagógico e eleitoreiro".

REUNIÃO

Ao receber a comunicação sôbre o acôrdo, o presidente Lyndon Johnson abandonou um banquete do qual parti-

(Conclúi na 3a. página)

Tempo: Bom.
Temperatura: Em elevação.
Ventos: Variáveis, fracos. Visibilidade boa.
Máxima: 30,5 (Penha)
Mínima: 19,1 (Santa Teresa)

Denunciadas novas bases soviéticas em Cuba: EUA

MIAMI — O Conselho Revolucionário Cubano denunciou duas grandes instalações militares soviéticas em Cuba, aptas para o lançamento de foguetes.

As bases — segundo a denúncia — se encontram no Cabo Lucrécia e na Ponta de Muleday, na região de Banes e ao Norte da Província de Oriente.

RELATÓRIO

No relatório enviado ao sr. John Maçone, diretor da Agência Central de Inteligência dos Estados Unidos, o presidente do Conselho Revolucionário Cubano, Manuel Antônio Varona, assegura que ambas as bases são das "maiores já construídas pelo Russos em Cuba".

A Base do Cabo Lucrécia "conta com grandes quartéis, depósitos subterrâneos para combustíveis de foguetes e túneis com linhas férreas capazes de transportar cargas pesadas".

RAMPAS

Prosseguindo, afirma o presidente Manuel Varona em seu relatório — "em Ponta Muleday, diante da Baía de Banes, continuam em pé as rampas de lançamento de foguetes denunciadas e fotografadas pelo Departamento da Defesa dos Estados Unidos".

Do outro lado da baía, os russos construíram "uma base para submarinos". Tôda essa região continua ocupada pelos soviéticos que construíram uma zona militar para proteger tôda essa parte.

Para a proteção das bases militares instaladas em Puerto Padre e em mais dois pontos da província do Oriente, os soviéticos, indica o relatório, criaram um arco de fogo.

REGIÃO AGRÍCOLA

A zona indicada está a uns 70 quilômetros de Holguin, que é a mais rica região agrícola do país. Outro dado de inteligência contido no relatório é que em Nicaro, uma antiga mineração norte-americana dotada com material moderno de exploração, "os russos estão extraindo grandes partidas de cobalto".

Os relatórios secretos transmitidos por grupos clandestinos que operam em Cuba, foram comprovados incidentalmente por várias fotografias tomadas durante a passagem do ciclone "Flora" pela província de Oriente.

As mencionadas fotos foram feitas pelos fotógrafos William Tucker e Jay Spencer, do jornal "Miami News" e publicadas nesse jornal em 10 de outubro último, foram mas os editores não cuidaram da importância militar das fotos tomadas a uns 150 metros de altura.

Tanganika

Mortos e feridos nos conflitos: cai sultão

DAR ÉS SALAAM — Informações que chegam a esta capital, dizem que os tiroteios e saques começaram novamente em Zanzibar.

Segundo as notícias, cêrca de 30 pessoas foram mortas e outras 300 ficaram feridas desde que os africanos depuzeram o govêrno apoiado pelos árabes no último domingo e expulsaram o do sultão Seyyid Abdulla Binkhalifa. O presidente de Tanganik, Julius Nyrere, anunciou que havia concordado em dar asilo e proporcionar facilidades de trânsito ao sultão deposto.

O govêrno rebelde desta ilha anunciou que quatro funcionários do govêrno deposto serão executados. Enquanto isso, rumores não confirmados, assinalam que outro homem será queimado em público.

Os esquerdistas que depuzeram no último fim de semana o sultão Seyyid Abdulla Bin Khalifa, a quem apoiavam os britânicos, anunciaram pela rádio governamental que mais dois funcionários do regime deposto seriam enforcados.

Ciência e tecnologia devem ser usados: América Latina

WASHINGTON — Os cientistas que participaram da reunião inter-americana recentemente realizada disseram que as Repúblicas Latino-Americanas não se aproveitam plenamente da ciência e tecnologia modernas na obra que estão realizando para alcançar o seu desenvolvimento econômico e social.

Para remediar essa situação, recomendam os cientistas que se intensifiquem os programas científicos e tecnológicos, tanto de caráter nacional quanto internacional. Pedem também que se dê maior atenção a êsses assuntos, ao serem traçados os planos de desenvolvimento nacional.

RELATÓRIO

Tais recomendações estão incluídas no relatório final da I Reunião Inter-Americana de Ciência e Tecnologia, patrocinada pela Organização dos Estados Americanos (OEA) e realizada, de 6 a 10 de janeiro, em Washington.

Os cientistas dirigem suas recomendações aos diversos governos, à OEA, às universidades, às instituições nacionais de investigações, aos bancos, às organizações e às fundações internacionais.

O relatório ressalta a necessidade de se intensificar os programas encaminhados a desenvolver os recursos humanos e naturais e a estender a ajuda técnica aos Estados membros da OEA, em matéria de ciência e tecnologia.

Sugere o relatório às organizações financeiras internacionais que se tornem mais flexíveis na concessão de créditos às instituições docentes.

PROGRAMAS

As universidades — diz o relatório — devem promover programas básicos de ciências e humanidades, dando importância à orientação vocacional e estimulando o adestramento dos cientistas.

Os participantes da conferência, cientistas e técnicos das Repúblicas Americanas, apoiaram também uma proposição em favor do estabelecimento, dentro da OEA, de um Comitê Científico Consultivo Inter-Americano.

Êsse Comitê, proposto pela primeira vez na Conferência Cultural Inter-Americana, realizada em agôsto do ano passado, se dedicaria a conhecer, avaliar, promover e coordenar as atividades científicas dos Estados membros da OEA.

Invasão de terras causa feridos: Pará

LIMA — Informações recebidas de Piura dizem que os 30.000 lavradores que haviam ocupado as 17 fazendas da zona algodoeira, voltaram a elas. Os lavradores haviam sido desalojados, porém, voltaram, à tarde.

Da invasão, sobreveio uma refrega entre milhares de camponeses e 218 policiais no lugar denominado San Antonio, próximo de Catacaos. A polícia disparou para o ar, porém não conseguiu amedrontar aos lavradores. Seguiu-se então, uma luta corporal em virtude da qual nove pessoas se feriram, dos quais dois eram policiais.

Egito e Jordânia: relações

CAIRO — A República Arabe Unida e a Jordânia decidiram reiniciar relações diplomáticas e trocar embaixadores, segundo anunciou a agência de notícias do Médio Oriente.

O anúncio oficial do Ministério de Relações Exteriores da Rau disse que o acôrdo foi alcançado depois das entrevistas realizadas pelo presidente Gamal Abdel Nasser e o rei Hussein II.

ROMPIMENTO

Jordânia havia rompido relações diplomáticas com o Egito depois da revolta do Iraque em 1958, como protesto pelo reaparecimento do regime que assassinou o rei Faisal, primo do soberano jordânico, e de outros membros da família real Hachemita.

Apesar da inimizade entre os dois países, tanto Hussein como Nasser se declararam a favor da unidade árabe com vitas a acentuar a oposição ao seu inimigo comum: Israel.

A Conferência de Cúpula de chefes de Estado da Liga Árabe, que se realiza nesta capital permitiu a reunião dos dois líderes e a solução da controvérsia.

Com um ano e meio de existência efetiva, a ELETROBRÁS, diretamente ou por intermédio de suas subsidiárias e associadas, já atua decisivamente para a solução de um dos mais prementes problemas do Brasil: a produção, transmissão e distribuição da energia elétrica.

Dos 560.000 kW instalados em 1962, 350.000 o foram com a colaboração da ELETROBRÁS. Até hoje a ELETROBRÁS investiu a quantia de 32 bilhões e 500 milhões de cruzeiros. A ELETROBRÁS é a ligação do país com o progresso. Sua existência é uma garantia de que, teremos mais luz para as cidades, mais fôrça para as indústrias, mais trabalho, mais riquesa e mais confôrto.

eletrobrás

o Brasil cresce... e v. precisa saber!

CENTRAIS ELÉTRICAS BRASILEIRAS S/A.
- ELETROBRÁS

IDEAL DE VARGAS
REALIZAÇÃO DE GOULART

DIÁRIO NO MUNDO

Condensado da UPI, DPA, ANSA e IPS)

México e EUA firmam documento do Chamizal

WASHINGTON — Os Estados Unidos e o México trocaram os instrumentos de ratificação da Convenção de Chamizal, tratado que fixa uma nova fronteira entre os dois países nas proximidades de El Paso, Texas, e Ciudad Juarez, México.

Êste ato põe fim a um desacôrdo que existia havia um século entre ambas as nações. De acôrdo com o tratado, o Rio Grande, que corre entre El Paso e Ciudad Juarez, será desviado para um nôvo canal e a linha central dêsse canal será a fronteira internacional. O nôvo tratado transfere ao México 174,9 hectares de terras.

Nôvo assessor

WANSHINTON — O presidente Johnson nomeou o dr. Donald F. Hornig, da Universidade de Princeton, para o cargo de assessor de Ciência da Presidência. O presidiente também nomeou o dr. Hornig para as funções de diretor do Escritório de Ciência e Tecnologia da Casa Branca e encaminhou a nomeação ao Senado para aprovação. O dr. Hornig substituiuirá o dr. Jerome Wiesner, que retornará ao Instituto de Tecnologia de Massachussetts.

Ministro português

MADRI — O ministro do exterior de Portugal, Franco Nogueira, chegou, na madrugada de ontem a Madri logo após sua chegada o ministro dirigiu-se para o hotel, onde foi hospedado pelo embaixador de seu país na Espanha, Pinto Coelho

Nkrumah-Chu En Lai

NOVA IORQUE — O primeiro carregamento de trigo dos Estados Unidos para a União Soviética será embarcado no navio de bandeira norte americana "Exilona", em Morfolk, Virginia, no dia 26 ou 27 do corrente. Tal comunicação foi divulgada pela "Continental Grain Companó" uma firma de exportação a qual a União Soviética comprou, recentemente, uma partida de trigo no valor de 78 milhões e 500 mil dólares.

Trigo para Rússia

ACCRA — O pres. da República de Ghana, Kwame Nkrumah, manteve conversações com o primeiro-ministro chinês Chu En Lai, que está visitando aquele país. Ambos os estadistas estudaram a possibilidade de estabelecer uma maior cooperação entre as duas nações.

Churchill

LONDRES — Sir Winston Churchill, que prometeu à família que êste é seu último ano parlamentar, ocupou sua cadeira na Câmara dos Comuns e como de costume foi aclamado por seu pares. O ex-primeiro-ministro tem 90 anos e, segundo declararam seus amigos íntimos, esta decidido a visitar a Câmara tôdas as vêzes que seja possível, antes que celebrem as eleições gerais provàvelmente no mês de outubro próximo.

Raul Prebisch

NAÇÕES UNIDAS — Círculos latino-americanos prognosticaram ontem que o dr. Raul Prebisch não aceitará o cargo de presidente do Comitê Latino-Americano da Aliança para o Progresso. A posição tem sido oferecida a Prebisch por vários governos latino-americanos, entre os quais se incluem o Brasil e a Argentina.

Participação

WASHINGTON — Foi encaminhada à Casa Branca, para sanção presidencial, um projeto de lei que autoriza o aumento da participação financeira dos Estados Unidos no capital do Banco do Interamericano de Desenvolvimento (BID). Em votação oral, o Senado aprovou a medida, por 46 a 24. De acôrdo com os têrmos do projeto, a subscrição norte-americana terá um aumento de .. 411760 dólares.

Arma suéca

ESTOCOLMO — O Exército da Alemanha Ocidental adotará o rifle "anti-tanque" sueco, chamado "Carl Gastaf", como arma standard de sua Infantaria. A Suécia completará as entregas das armas com suas munições fornecendo lança-granadas de oito mil metros, sem golpe de retrocesso.

"Patrulha Aérea"

PARIS — A "Patrulha Aérea da França", a esquadrilha acrobática que desde o fim da guerra representa a aeronáutica francêsa nas manifestações aéreas nacionais e internacionais, foi dissolvida, por motivos econômicos; com efeito, não podia mais competir com as outras esquadrilhas estrangeiras, equipados mais modernamente. Quando da sua criação, a "Patrulha" foi formada com aviões "Ouragan", substituídos em 1956 com "Mystere IV". Estes serão agora utilizados para o treino de pilôtos da Academia Aeronáutica.

Divórcio de Liz

LAS VEGAS — O cantor Eddie Fisher disse que não podia dizer com certeza se irá ao México para opôr-se ao julgamento de divórcio que apresentou contra êle sua espôsa, Elizabeth Taylor, porém indicou que era sua intenção opôr-se a demanda. Elizabeth Taylor impetrou em Puerto Vallart ação de divórcio contra Fisher, "por abandono". Fisher tem 20 dias para responder a demanda.

Livre comércio

BUENOS AIRES — A livre comercialização de cereais e carne com o exterior foi reclamada ontem, de maneira urgente, pela Sociedade Rural de Rosário, cujos filiados estão estabelecidos numa das mais ricas regiões agropastoris argentinas. Carlos Steiger, presidente da Sociedade, disse aos jornalistas que atualmente há mercados como a Itália e Espanha que em caso de dificuldades procuram outras nações. Acrescentou que 150.000 toneladas de trigo ficarão encalhadas em Santa Fé se o govêrno não cuidar de sua exportação.

Venda de ônibus

CIDADE DO MÉXICO — Três companhias de Monterrey firmaram contratos para vender 133 de ônibus de frabricação mexicana ao Chile e ao Peru. Funcionários das emprêsas encontram-se agora na América Central negociando a venda de ônibus a essa região. O preço dos veículos equivale a dez mil dólares cada um, fora as despesas de transporte.

Navio brasileiro

NÁPOLES — O navio-escola brasileiro Custódio de Melo, que realiza uma viagem pela Europa, chegou ontem a Cidade Portuária de Nápoles e foi saudado com 21 salvas das baterias da costa. A nave, sob a comando do capitão Luís Pais Leme, leva 37 oficiais, 318 tripulantes e 137 cadetes. O barco receberá visitantes hoje, sexta-feira e sábado, em horas da tarde.

Médicos soviéticos

MOSCOU — O número de médicos na URSS é de 466.000, com exclusão dos dentistas. A União Soviética, por conseguinte, conta com a quarta parte do total de médicos do mundo inteiro, possuindo a metade dos médicos existentes na Europa. Quando da conclusão do plano setenal, a URSS contará com meio milhão de médicos.

Conflitos

NOVA DELHI — O ministro dos Assuntos Interiores da Índia anunciou que durante os incidentes ocorridos no Bengala Ocidental morreram 109 pessoas, enquanto os feridos foram 438. Entre os mortos há setenta e um muçulmanos.

Lançamentos espaciais

WASHINGTON — Os Estados Unidos estão preparando para êste mês quatro importantes lançamentos espaciais, inclusive uma nova tentativa para fotografar a Lua em "close-up". Num período de 10 dias, de 21 a 30 dêste mês, a Administração Nacional de Aeronáutica e Espaço (NASA) deverá lançar os satélites de comunicações "Relay II" e "Eco II".

Protesto iugoslavo 'calúnias chinesas'

BELGRADO — O govêrno iugoslavo dirigiu uma nota de protesto ao govêrno chinês, em conseqüência "das calúnias grosseiras e os ataques contra a Iugoslávia, contra sua política exterior e contra seus dirigentes, lançadas por Chou En Lai nos discursos proferidos na Albânia, e repetidos no comunicado conjunto sino-albanês divulgado em 9 de janeiro". A nota — entregue ao encarregado de negócios da Cina em Belgrado — salienta também "a falta de ética demonstrada em aproveitar a visita a um terceiro país para lançar ataques contra a Iugoslávia".

PRODUTOS DE VALOR DA FLORA MEDICINAL

DIRAJAIA

Expectorante indicado nas bronquites e nas tosses, por mais rebeldes que sejam

LUNGACIBA

Poderoso tônico amargo, ativa o órgão digestivo, combate as ventosidades e o catarro intestinal estimulando o apetite.

Vendem-se em tôdas as farmácias e drogarias. Peça grátis nosso Catálogo Científico

FLORA MEDICINAL

J. Monteiro da Silva Ltda.

193 — SETE SETEMBRO — 193

Tel. 23-2736 — Rio

CAPIXABA

A ETIQUETA DA CAMISA PERFEITA

Fábrica: Praça Municipal, 390 — Colatina — ESPIRITO SANTO — VITÓRIA

AVENIDA REPUBLICA, 70

PROTEGER A CRIANÇA É GARANTIR O FUTURO

Auxilie a CAMPANHA NACIONAL DA CRIANÇA

Campanha Financeira de 1963

Sede — Av. Franklin Roosevelt, 23 - 4.º and. — Tel.: 32-7868

Plantão do DC

«CARETA» VOLTA

A veterana revista "Careta" vai voltar a circular dentro de pouco tempo. Terá outras características do que aquelas que a consagraram nos meios políticos. "Careta" terá seção de televisão, modas, rádio, sociedade e literatura. E as charges estarão a cargo de uma caricaturista: Michel.

DEPUTADO BAIANO

A primeira entrevista contra o provável projeto de reajustamento de depósitos nas Caixas Econômicas Federais foi do irrequieto deputado Aliomar Baleeiro. O sr. Aliomar Baleeiro, por isso, já foi consagrado com u'a marchinha no carnaval (há quatro anos atrás), de autoria de Max Nunes. A marchinha começava assim: "Peço a palavra / Não tenho assunto / Mas eu quero é discursar / Sou deputado baiano / Eu quero é falar..."

O INQUÉRITO

O governador da Guanabara declarou em Araraquara que se eleito presidente da República criará comissão de inquérito para saber quanto custou Brasília, verdadeiramente. Em contrapartida, se fôr derrotado no pleito de 65, o governador terá uma comissão de inquérito para saber: a) quanto custou sua propaganda eleitoral; b) quem financiou essa propaganda.

NÔVO GOLPE

O jornalista Carlos Castelo Branco, em sua coluna no "Jornal do Brasil", informou, ontem, que o "golpe" já está preparado para o mês de março. Sabe-se que o "golpe" vem sendo adiado desde outubro. A última notícia que se tinha do "golpe" é que êle seria dado em dezembro, antes do Natal. Conclui-se que o "golpe" é mais anunciado do que as "Casas da Banha".

PRESSÕES

Ao entrevistar o sr. João Pinheiro Neto na TV, estranhou Silveira Sampaio que a SUPRA esteja utilizando as pressões para obter a reforma agrária. JPN justificou as pressões, mas se esqueceu de lembrar que a campanha da abolição também recorreu a elas. A verdade é que os clubes abolicionistas representaram no Império o mesmo papel que hoje exercem os sindicatos de trabalhadores urbanos e rurais como grupos de pressão.

ONDE ESTÁ O CONTRATO?

Arquitetos, engenheiros e urbanistas dizem que não pretendem discutir o mérito do misterioso contrato feito pelo govêrno da Guanabara com a firma grega Doxiadis. Engenheiros, arquitetos e urbanistas só pedem uma coisa: exibição do contrato. Cadê o contrato, excelência?

APULCRO DE CASTRO

Uma prévia revelou que o sr. Amaral Neto é um forte candidato da UDN para governador do Estado. Como se vê, o udenismo carioca tende a permanecer sob o signo de Apulcro de Castro, o vertineiro famoso em quem sempre se inspiraram o sr. Carlos Lacerda e o ex-diretor do "Maquis". Por coincidência, ambos desfrutam da maior intimidade do ágil comerciante Abraão Medina.

A BANCÁRIA

Jornais da oposição divulgam, em pequeno espaço, como matéria perdida, uma notícia de Brasília que está destinada a ser o primeiro passo para a chamada "reforma bancária". A notícia é pequena: "Brasília — O presidente João Goulart assinará dentro de 10 dias um decreto, estabelecendo que o depositante das Caixas Econômicas Federais terá um reajustamento no seu saldo tôda a vez — e nas mesmas bases — em que fôr majorado o "salário-mínimo". Sem comentário.

MAIS AVIÃO

Soube-se, ontem, por um jornal lacerdista, que o governador da Guanabara pensa adquirir um avião do tipo "Catalina" para fazer sua campanha eleitoral pelos rios e igarapés da Amazônia. O avião vai custar 60 milhões de cruzeiros. Há muito dinheiro para gastar.

«VIGILIA CIVICA»

Sob êste título, anuncia a "Tribuna da Imprensa" a revoada dos congressistas para Brasília, a fim de iniciarem a sessão ordinária. A "vigília cívica", determinada pelo sr. Auro de Moura Andrade, presidente do Senado, acabou por desmoralizar o Congresso, pois nem o Senado nem a Câmara conseguiram funcionar. Mas os congressistas receberam subsídios e ajudas de custo pela providencial "vigília cívica". E a oposição insiste em dizer que o Congresso vazio impediu o golpe de Jango. Uns gaiatos!

AUGUSTO Pereira

Grupo de Lacerda quer convenção mês que vem

O grupo lacerdista da UDN — representado pelos srs. Adauto Lúcio Cardoso, Newton Carneiro, Ernâni Sátiro, Herbert Levi e Pedro Aleixo, principalmente — está fazendo a pressão que o sr. Bilac Pinto, presidente do partido, deseja, no sentido da antecipação, para fevereiro, da convenção partidária que escolherá o candidato udenista à Presidência da República, em 1965.

Na opinião dos partidários da candidatura do sr. Magalhães Pinto, que, por enquanto, declaradamente, estão aglutinados na "Bossa Nova", uma convenção da UDN agora representa nada mais do que um jôgo com cartas marcadas, uma vez que o sr. Carlos Lacerda tem, em sua mão, todos os que dominam as seções estaduais, e, por isso, a solidariedade dêsses mesmos setôres. Por isso, o resultado da convenção, realizada agora, sòmente poderia ser favorável ao sr. Carlos Lacerda.

SO' UDN

Entretanto, a candidatura do sr. Carlos Lacerda tem penetração sòmente dentro da UDN, e, por isso, nas suas áreas partidárias o lastro de apoio que se nome terá. Em contrapartida, além de reunir importantes setores do partido, o sr. Magalhães Pinto, governador de Minas e que disputa com o governador da Guanabara a indicação partidária para a indicação à sucessão presidencial de 1965, bases mais amplas de apoio, inclusive porque transita em setores de outros partidos — como PTN, PL, PSP (parte) etc., e, até mesmo, do PSD.

O sr. Paulo Campos Guimarães, presidente da seção mineira da UDN, advertiu, anteontem, em entrevista, que os udenistas de Minas não admitirão a antecipação da convenção, sob pena de abrir dissidência dentro do grêmio, por considerarem um "golpe às tradições liberais da UDN" a antecipação da convenção.

O sr. Paulo Guimarães, através do seu pronunciamento, apresentou a advertência cabível aos grupos simpatizantes do sr. Carlos Lacerda e à direção do partido: a convenção sòmente deverá realizar-se no prazo previsto, isto é, em 1965, sob pena de o resultado decorrente da antecipação da reunião ser considerado ilegal e arbitrário.

ASSISTÊNCIA AOS LÁZAROS

O Hospital dos Lázaros (atual Frei Antônio) instituição de iniciativa privada, sita na Praça Mário Nazaré n.º 52, São Cristóvão, telefone: 28-0045, aceita qualquer auxílio ou donativo para assistência aos enfermos hansenianos ali internados. Dirigir-se, no local, à Irmã Superiora.

Instituto Brasileiro do Café

COMUNICADO N.º 3/64

A Diretoria do Instituto Brasileiro do Café, no uso de suas atribuições, comunica aos interessados:

a) Ficam aumentadas as bases de preços para Registro de Declarações de Venda de café, referidos no Artigo 1.º da Resolução n.º 258, de 14-6-63, em US$0.07,00 ou seu equivalente em outras moedas, por libra-pêso, para todos os portos mencionados na citada Resolução;

b) Prevalecem para êsse aumento as mesmas condições de liquidação estipuladas no Artigo VII da mencionada Resolução n.º 258, de 4-6-63.

Rio de Janeiro, 15 de janeiro de 1964.

NELSON MACULAN
Presidente

Engenheiros irão à Justiça contra negócio grego de CL

O Comitê Nacional de Urbanismo pediu, ontem, imediata convocação do Conselho Diretor do Clube de Engenharia, para impedir, se necessário na Justiça, o registro do contrato de técnicos gregos pelo governador Carlos Lacerda.

Em mensagem encaminhada ao presidente do Clube de Engenharia, sr. Hélio de Almeida, o presidente do Comitê Nacional de Urbanismo, sr. Durval Lôbo, classificou a decisão do governador Carlos Lacerda de "desastrosa", ferindo a Lei que assegura prioridade aos brasileiros para execução de atividades técnico-profissionais no país.

Reunida ontem, a Diretoria do Clube de Engenharia hipotecou inteira solidariedade ao sr. Hélio de Almeida, face aos ataques que lhe foram feitos pelo governador Carlos Lacerda, aplaudindo, também, o telegrama de protesto passado em nome do Clube e a maneira como o presidente vem conduzindo o assunto.

Outras manifestações de solidariedade foram feitas, destacando-se as da Federação Brasileira de Associações dos Engenheiros, cujo presidente, sr. Saturnino de Brito Filho, discordou dos "conceitos desprimorosos" do sr. Carlos Lacerda contra o presidente do Clube de Engenharia.

Também o Sindicato dos Engenheiros se manifestou, apoiando "integralmente atitude do Clube de Engenharia nos casos de nacionalização de projetos de barragens federais e estudos urbanísticos da Guanabara".

AMANHÃ, A 1.ª REUNIÃO DA CNTA

A diretoria Executiva da Confederação Nacional dos Trabalhadores na Agricultura estará reunida pela primeira vez, amanhã, às 14 horas, na sede da entidade, na Avenida General Justo, 171.

Entre os temas a serem abordados encontram-se a organização administrativa, elaboração do orçamento, diretrizes da luta pela reforma agrária, incluindo uma tomada de posição face ao decreto que desapropria terras localizadas às margens das rodovias, ferrovias e açudes.

São Lourenço
HOTEL AVENIDA
TEL. 46-7354 — Rio

CONCLUSÕES DA PRIMEIRA PÁGINA

Jango faz apêlo...

minhado pelas emprêsas do Grupo Light, o presidente do TRT realizou, ontem, uma audiência para tentar encontrar uma solução conciliatória para o litígio.

O desembargador Pires Chaves, presidente do TRT, após demorado entendimento com as partes, apresentou uma proposta de 100% de aumento sôbre os salários de fevereiro, o que dava em média 71% sôbre os atuais. Os representantes dos trabalhadores, porém, recusaram essa proposta, sôbre a qual os empregadores nem chegaram a se pronunciar.

DESCONTENTAMENTO

Dessa audiência, os trabalhadores se retiraram manifestando descontentamento e informando que promoveriam a greve total em represália, dirigindo-se para as sedes de seus sindicatos.

O ministro do Trabalho, que há 36 horas permanece em seu gabinete tentando resolver o litígio, tão logo tomou conhecimento da audiência da TRT chamou os representantes dos trabalhadores e dos diretores das emprêsas para continuar discutindo a possibilidade de uma solução conciliatória, já que o problema, atualmente, se prende apenas à percentagem e à vigência: os empregadores concordam com a percentagem, mas discordam quanto à concessão do aumento a partir do dia primeiro do corrente mês, uma vez que o acôrdo vigente só termina em 1.º de abril.

DIFICULDADES

Além da posição dos diretores do Grupo Light, o que está dificultando, também, a solução do litígio é o fato do ministro de Minas e Energia ter até ontem se negado a conceder o aumento das tarifas de energia elétrica e de telefones.

Agora que já está pràticamente autorizada pelo ministro de Minas e Energia a majoração daquelas tarifas, o ministro do Trabalho esbarra com a dificuldade de estabelecer entendimentos com o govêrno do Estado da Guanabara, a quem compete conceder o aumento nas tarifas dos bondes e do gás.

ALASTRAMENTO

Temerosos de que o Tribunal Regional do Trabalho venha a julgar ilegal o movimento paredista que empreendem, pois o acôrdo que firmaram no ano passado ainda não expirou, os trabalhadores do Grupo Light querem forçar de qualquer maneira a assintura de acôrdo.

Acham que êsse acôrdo só poderá ser assinado com a paralisação dos serviços de abastecimento de energia elétrica, fato que forçaria o govêrno a tomar imediatas providências, pois provocaria um colapso total nas atividades do Estado da Guanabara.

O Comando Geral dos Trabalhadores está dividido quanto à proposta de paralisação dos serviços de abastecimento de energia elétrica. Ontem à noite, porém, quando se reuniam para decidir se deviam apelar ou não para que os grevisas não paralisassem o stor de energia eleétrica foram chamados ao gabinete do ministro do Trabalho para acompanhar o desenvolvimento das conversações.

Autoridades militares, onem, fizeram ver ao presidente da República que a paralisação dos serviços de energia elétrica no Estado da Guanabara criaria uma situação de calamidade pública, afetando sèriamente a segurança nacional.

A paralisação dos serviços de energia elétrica provocaria a paralisação dos elevadores, dos transportes rodoviários (com a cessação das bombas de gasolinas, que são movidas a eletricidade), das fábricas, dos rádios, dos jornais, do trens e ônibus elétricos etc.

APÊLO DE JANGO

A Secretaria de Imprensa da Presidência da República distribuiu, ontem, a seguinte nota sôbre o apêlo formulado pelo sr João Goulart aos grevistas:

"O presidente da República, ao saber que os entendimentos que se vêm processando, entre empregados e empregadores, especialmente do serviço de Gás, Telefones e Energia Elétrica, não tinham chegado a bom têrmo até às dezessete horas de hoje, recomendou ao sr. ministro do Trabalho que transmitisse seu apêlo pessoal aos trabalhadores, para que êstes encontrem um meio de conciliação, ou que, então, embora dando prosseguimento a seu movimento de reivindicação salarial, façam, através de turnos de trabalho restabelecer o Serviço de Gás, pois a população, as crianças e os hospitais não devem continuar a pagar o pesado ônus das intransigências que estão impedindo o imediato acôrdo. O presidente da República deseja alertar os líderes do movimento para a impopularidade da própria ação reivindicatória, se o povo não fôr informado, durante a fase de discussões, do seu verdadeiro sentido e do andamento das negociações."

Continuam em...

policiais que, também de posse de rádio idêntico, subiam o morro. Os cães da PM de, imediato sentiram o faro dos bandidos e ajudaram os policiais na localização do local, onde estariam escondidos.

A CAVERNA

Quase que no topo do morro, os policiais foram encontrar a caverna que realmente, apresentava sinais de que ali, momentos antes, estivera alguém. Havia pelo chão, pontas de cigarros, restos de comida e latas vazias de conservas, tudo indicando que ali estiveram alguns dias, possivelmente desde o dia em que fugiram da Penitenciária.

Para os policiais da Delegacia de Vigilância, como afirmaram à reportagem, é dever de honra a captura dos bandoleiros, isto porque, anteontem, vários tiros foram disparados contra a residência do detective Fernandinho, na Gamboa. Por outro lado, através do DC, apelam a quem souber onde os bandoleiros estão escondidos, que se comunique, imediatamente com a DV, através do telefone 43-8940.

NA LAPA

Fomos ainda seguramente informados que o assaltante «Miguelzinho» esteve, na madrugada de ontem, perambulando pela Lapa e, posteriormente, na zona do baixo meretrício. Êsses dois pontos, aliás, eram os preferidos por «Miguelzinho», antes de sua prisão. Os bandidos, como tudo indica, continuarão zombando das autoridades policiais, durante muito tempo.

Tudo indica, também que o próximo carnaval será marcado pela violência, porque, durante aqueles dias, os bandidos terão muito mais possibilidades de agirem à vontade. É idéia da Secretaria de Segurança distribuir uma nota oficial a fim de que os foliões se acautelem durante os festejos carnavalescos.

Eletrobrás recebe...

— Com a CEMIG, no valor de 3 bilhões e 200 milhões de cruzeiros, para construção das linhas de transmissão do sistema Três Marias-Peixotos e Cachoeira Dourada, destinadas a servir a essa região, e também a reforçar Goiás e Brasília.

— Com a CELG, para conclusão da usina de Cachoeira Dourada, no valor de 2 bilhões de cruzeiros, destinada a abastecer grande parte do Estado de Goiás.

— Com a Cia. de Eletricidade do Rio Grande do Sul, no valor de 900 milhões de cruzeiros, para as linhas de transmissão e estações abaixadoras que levarão energia de Alegrete para os municípios próximos; ligação de Cachoeirinha e Pôrto Alegre, permitindo a chegada da energia de Charqueadas à capital gaúcha, além de possibilitar a redução do custo da energia e a liberação de motores "diesel" para Vitória e a Usina de Ferro e Aço de Vitória.

— Com a SOTELCA, para a conclusão da primeira etapa da usina de Capivari, no valor de 1 bilhão e 450 milhões de cruzeiros.

— Com a Cia. Paranaense de Eletricidade, para construção da linha de transmissão ligando Ponta Grossa a Curitiba, de modo a permitir o abastecimento dessa última cidade com a energia da Usina de Siqueira. Este convênio é no valor de 1 bilhão de cruzeiros.

— Com a Excelsa, para a construção da primeira etapa da Usina de Suíça no Espírito Santo, bem como o início das obras da barragem de acumulação do sistema Rio Bonito-Suíça, no valor de 250 milhões.

— Com a Energipe, para construção da rêde de distribuição de Aracaju, no montante de 50 milhões de cruzeiros.

— Com a CEMAT, para construção da Usina de Mimoso, no montante de 100 milhões de cruzeiros.

Jango discute com...

desenvolvendo em áreas inclusive partidárias, como no PSD com o sr. Juscelino Kubitschek. Sua preocupação é a de construir um dispositivo político que se coloque à retaguarda do sr. João Goulart para a consecução das reformas de base, em têrmos moderados, que o presidente da República reclama.

Representa, também, um esfôrço para impedir que o sr. João Goulart sinta o seu govêrno no caminho da frustração, que é, aliás, o grande temor do chefe do govêrno. Por sinal que o presidente da República está recebendo advertências freqüentes para essa possibilidade, isto é, de que o seu govêrno finde, no prazo constitucional em que será cumprido, sem marcar, de maneira profunda e atendendo às exigências nacionais, sua presença, històricamente.

Não resta dúvida de que o sr. San Tiago Dantas, que tem apreensões semelhantes às do senador Juscelino Kubitschek, esforça-se para eliminar inteiramente do quadro político brasileiro a possibilidade de um atentado às suas instituições democráticas, em decorrência dêsse perigo da frustração.

ARRAES

O governador Miguel Arraes, com sua participação nos entendimentos que se processam, quer servir, apenas, de conduto de comunicação entre as esquerdas, que representa, e o govêrno. Isto é, o resultado das conversações em curso será por êle transmitido às lideranças populares, para apreciação.

Daí a sua ressalva do caráter individual e pessoal de sua contribuição no esfôrço para a elaboração definitiva de um plano de govêrno para as reformas, de modo a enquadrá-lo dentro da realidade brasileira e de modo a levar para êle o apoio das chamadas fôrças populares e das áreas esquerdistas.

REUNIÃO

Por outro lado, o sr. Miguel Arraes, que ontem se avistou, entre outros, com os deputados Max da Costa Santos e Neiva Moreira, declarou-se inteiramente solidário com as entidades reunidas na Frente de Mobilização Popular e com a linha global da política das áreas esquerdistas brasileiras. Só entende uma definição que represente uma definição do conjunto dessas fôrças, julgando que o comportamento individual está destinado ao fracasso.

Dêsse seu encontro, ontem, resultou no acêrto de uma reunião informal, hoje, da Frente de Mobilização Popular, que precederá uma maior, a realizar-se amanhã, então com a presença, solicitada ontem com empenho, do deputado Leonel Brizola.

Da pauta dêsse encontro consta o exame do esquema exposto pelo sr. San Tiago Dantas ao sr. Miguel Arraes e das sugestões a êle apresentadas pelo governador de Pernambuco. Se, como conseqüência do encontro de ontem à noite, em Petrópolis, o plano estiver definitivamente aprontado o planejamento, então as lideranças esquerdistas poderão se fixar diante dêle também em caráter final.

Nôvo tratado um...

cipava, em honra ao presidente Segni, da Itália, e se reuniu com seus conselheiros. Simultâneamente, o secretário de Estado, Dean Rusk, reuniu-se com os membros da Comissão de Relações Exteriores da Câmara de Representantes, para falar sôbre o acôrdo. Ambas as reuniões foram secretas e não foi divulgado qualquer comunicado oficial.

CUBA

O secretário do Exército, Cyrus Vanco, voltou a acusar agentes castristas de participação nos incidentes da Zona do Canal. Dean Rusk, por sua vez, disse que elementos ligados ao govêrno cubano têm constante ingresso e saída no Panamá e América Central.

Por sua vez, a Rádio de Cuba acusou os E.U.A. de "agente perturbador da paz na América". Declaração do Ministério das Relações Exteriores de Cuba diz que a acusação do secretário Dean Rusk sôbre a participação de castrista nos acontecimentos "sòmente serve para abalar ainda mais seu prestígio". Diz mais a nota que Cuba não esconde seu integral apoio moral à luta de rebeldia do povo panamenho.

ENTERRO

Foram enterradas mais três vítimas dos conflitos. Eram a menina Maritza Alabarca, do primeiro ano primário, Carlos Renato Lara, estudante secundário, e o sargento Celestino Illarrieta, da Guarda Nacional. Na ocasião o subtenente Antônio Noriega prometeu "continuar lutando no campo do direito e morrer de pé por nosso legítimo direito na Zona do Canal".

MANIFESTAÇÕES

Mais de um milhão de pessoas participaram, ontem, deu ma manifestação antiamericanista em Pequim, segundo anunciou a Agência Nova China. Na Venezuela, um grupo de estudantes promoveu concentração para hipotecar solidariedade ao Panamá: "Viva o Panamá, fora os E.U.A." — gritavam os manifestantes. A Federação de Estudantes do Panamá, por sua vez, expediu comunicado dizendo: "São necessárias a nacionalização do canal e o total desmantelamento da base militar".

Também a imprensa continua emitindo opiniões, em editoriais. O "New York Times" e o "New York Herald Tribune" dedicaram grande espaço ao discurso do presidente Chiari, tido como demagógico e eleitoreiro, visando as urnas que estarão abertas no dia 10 de maio: "A paz não pode esperar até maio" — diz o "New York Herald Tribune". "La Nacion", de Buenos Aires crê que tudo se resolverá em paz e diz que o impasse só trará benefícios ao comunismo.

NÔVO CANAL

O senador Mike Mansfield propôs, ontem, que os E.U.A. estudem a construção de um nôvo canal, êste no México, país que o administraria. — (UPI-ANSA-USIS-DC).

Insignes missionários...

(Conclusão da 4.ª página)

pelo heroísmo, pela fé e a renúncia dêsses homens. À aproximação da terra, as ondas furiosas arrebataram a balsa frágil. Os náufragos lutaram, desesperadamente, para sobreviver e também para salvar aquela precária embarcação com que contavam, trazer à terra os companheiros que haviam ficado lutando sôbre os restos do navio que aos poucos submergia. A tarde chegava e com ela recrudescia a tempestade. Os relâmpagos sarjavam de luz a lousa cinzenta do céu.

Nenhum esfôrço humano seria capaz de sobrelevar a fúria dos elementos. Da praia, quase velados pela noite que tombava, viram quando o barco se esfacelava e as desordenadas correntes marinhas envolviam os companheiros de missão, de sacrifício e destino. Muitos vieram à praia. Outros, chegaram mortos para receber sôbre a areia virgem a sepultura. Cumpridos os deveres do culto, deliberaram os náufragos, em concílio, o destino a seguir, que devia ser o debrum da terra desconhecida e selvagem. O capitão e o pilôto, salvos das ondas, ali estavam, com a sua experiência a orientar aquêles homens que o mar totalmente despojara. Com os recursos da terra e o pouco que as ondas arremessaram à praia, fizeram a provisão. Padre Strasser, com outros sacerdotes e alguns náufragos, tomaram o rumo do Sul, à procura do Rio Grande. Outros, a rumo do Norte, à procura da ilha de Santa Catarina.

Empreenderam a marcha através de "uma planície coberta espessamente de alto pasto e com tanto trabalho que de cansaço quase não podiam avançar". "Víamos diante de nós u'a manada de animais, um fundo de banhado e um bosque de palmeiras mas não descobrimos rastro algum de homem nem de humana vivenda, por isso não nos aventuramos a penetrar terra a dentro, antes de têrmos maior segurança".

Sobraçavam sacos de provisão, do que o mar devolvera ao continente, e arrancara dos porões do navio submerso. E o próprio padre Strasser dizia na sua carta histórica, que a sua figura haveria de parecer ridícula aos seus amigos da Europa, se êstes lhe pudessem ver carregando um saco de farinha, com um bornal ao cinto, ainda vestido de alguns pedaços da estamenha.

CONGRESSO NACIONAL

• CAMARA

Continuou na sessão de ontem da Câmara dos Deputados, o processo em marcha, de atribuir-se ao presidente da República, a responsabilidade de tudo o que acontece de ruim no país, a culpa de uma situação de inquietação nacional, e já, ontem, de favorecer movimentos subversivos

Foi um governador pessedista que, falando na Assembléia gaúcha, denunciou a existência de um movimento para depô-lo, matéria de que muito bem se serviu o líder da UDN, deputado Herbert Levi para pronunciar mais uma catilinaria contra o govêrno João Goulart.

Ocupando a tribuna para tecer comentários sôbre a situação político-social do Brasil, o sr. Herbert Levi analisou as declarações do governador Hildo Meneghetti à imprensa e posteriormente perante os deputados estaduais.

Para o sr. Herbert Levi tais declarações dão a medida da obstinação daquêles que pretendem submeter esta Nação aos seus propósito totalitários ou pretendem submetê-la aos propósito totalitários exóticos, estranhos ao Brasil. Considerou que os fatos ocorridos em Pôrto Alegre, muito graves, estão a exigir mais que uma simples denúncia, pois já está na hora de receber um basta, mesmo porque fazem parte de esquema bastante amplo, de aniquilamento econômico, de anarquia financeira, representada por uma inflação que atinge proporções de descalabro, sem paralelo em nenhuma Nação do mundo.

Concluiu o sr. Herbert Levi conclamando a Câmara a portar-se à altura das suas responsabilidades, sob pena de ser responsabilizada pelo que irá acontecer e que está bastante claro diante dos olhos dos que querem ver: ou se põe um paradeiro à irresponsabilidade e a subversão, ou então cairemos em um caos incontrolável sem que se saiba quem será o beneficiário.

DESENVOLVIMENTO SIDERURGICO AUSPICIOSO

Discorrendo sôbre o problema do aço no Brasil, o sr. Levi Tavares, PSD-SP, afirmou que, entre nós, a atividade siderúrgica, especialmente a fabricação de aço, vem se desenvolvendo auspiciosamente, não só através da expansão das usinas já em funcionamento, como Volta Redonda, mas também com a instalação de outras como a COSIPA, e USIMINAS, recentemente inauguradas, graças à iniciativa privada.

DEFESA DA "VIGILIA CIVICA"

Fazendo a defesa da "Vigília Cívica" o sr. Dias Meneses, PTN-SP, afirmou que a convocação extraordinária do Congresso foi feita para que as instituições continuassem a existir, não se podendo, portanto, condenar o Poder Legislativo pela ausência de parlamentares, mesmo porque, a precípua finalidade do Parlamento, em determinados instantes, é apenas e simplesmente existir.

ATUAÇÃO DESASTROSA

Afirmando confiar em que o atual ministro da Fazenda desenvolva realmente uma ação diferente da desenvolvida pelo seu antecessor, o sr. Amaral Furlan, PSD-SP, fêz uma análise da gestão Carvalho Pinto à frente do Ministério da Fazenda, considerando-a uma atuação desastrosa.

A SUPRA ESTA' ASSUSTANDO OS AGRICULTORES

Manifestando seu ponto de vista favorável à reforma agrária, o sr. Orni Régis, PSD-SC, salientou que é preciso mais cuidado na publicidade feita pela SUPRA, porque as declarações feitas pelo sr. João Pinheiro Neto, sôbre desapropriações indiscriminadas de faixa de terras ao longo das estradas federais, levou a inquietação e o desestímulo aos agricultores de vasta área de Santa Catarina, os quais se negam a fazer novos investimentos em suas terras, por verem depreciados os valôres das mesmas.

13.º SALARIO PARA OS PREVIDENCIARIOS

Anunciando que os previdenciários tinham uma assembléia reivindicatória marcada para ontem na Guanabara, o sr. Benjamim Farah, PTB-GB, dirigiu um apêlo ao presidente da República no sentido de conceder o 13.º salário aos previdenciários, alegando que o Congresso Nacional concedeu êsse benefício aos trabalhadores, o Ministério da Viação aos portuários, funcionários do Lóide Brasileiros, e aos marítimos em geral, todos regidos pelos Estatutos dos Servidores Civis, nada justificando seja a mesma gratificação negada aos previdenciários.

REUNIAO DA CEPAL EM BRASILIA

O sr. Evaldo Pinto, MTR-SP anunciou a nistalação em Brasília, no próximo dia 20, da reunião da CEPAL — Comissão Econômica para a América Latina — destinada ao estudo e a coordenação da política latino-americana, com vistas à grande conferência internacional de comércio e desenvolvimento, a ser realizada em Genebra, em março dêste ano.

HOMENAGEADA A MEMORIA DE UCLIDES FIGUEIREDO

Em atenção a requerimento do deputado Adauto Cardoso, a Câmara dedicou o grande expediente da sessão de ontem à homenagem à memória do general Euclides de Figueiredo, ex-deputado na Constituinte de 1946.

Falaram os seguintes deputados: Hamilton Nogueira, em nome da UDN; Benjamim Farah, representando o PTB; Dias Meneses em nome do bloco dos pequenos partidos, e por fim, o sr. Aniz Badra que, presidindo os trabalhos, associou-se em nome da mesa, às homenagem à memória do general Euclides de Figueiredo.

Instituto Brasileiro do Café

COMUNICADO N.º 2/64

A Diretoria do Instituto Brasileiro do Café, no uso de suas atribuições, comunica aos interessados:

a) Ficam aumentadas as bases de preços para Registro de Declarações de Venda de café, referida no Artigo 1.º da Resolução n.º 274, de 13-8-63, em US$ 0.05,75 ou seu equivalente em outras moedas, por libra-pêso, para todos os portos mencionados na citada Resolução;

b) Prevalecem para êsse aumento as mesmas condições de liquidação estipuladas no Artigo 2.º da mencionada Resolução n.º 274, de 13-8-63.

Rio de Janeiro, 15 de janeiro de 1964.

NELSON MACULAN
Presidente

O Instituto do Açúcar e do Álcool, à vista das notícias que estão sendo divulgadas, diàriamente, sôbre deficiências no abastecimento de açúcar refinado no Estado da Guanabara, torna público que a distribuição do produto nesta Capital vem sendo atendida sem qualquer redução no volume diário entregue ao consumo e que além disso, para o efeito de assegurar absoluta tranqüilidade aos consumidores, está tomando, juntamente com a Superintendência Nacional do Abastecimento, providências urgentes para reforçar o abastecimento local com açúcar oriundo dos centros produtores do Sul e Nordeste do País, valendo salientar que nesta área os estoques de açúcar acumulados nos Estados de Pernambuco e Alagoas são da ordem de 5,0 milhões de sacos.

Por outro lado, o **Instituto do Açúcar e do Álcool**, levando em conta o crescimento da demanda de álcool doméstico, que ora se verifica, já adotou medidas para proporcionar imediatamente maior distribuição do produto nos estabelecimentos varejistas.

Diario Carioca — Rio de Janeiro, quinta-feira, 16 de janeiro de 1964

O inimigo da cultura

Êsse episódio do contrato firmado entre o Estado da Guanabara e a firma grega Doxiadis Internacional Associados revela de modo iniludível e caráter anticional do Govêrno Carlos Lacerda. Paira, pois, uma terrível ameaça, não apenas sôbre as conquistas sociais do povo brasileiro, mas igualmente sôbre os nossos mais puros valôres culturais.

A arquitetura brasileira projetou-se no exterior através de realizações que conquistaram a admiração do mundo civilizado. O sentido universal da vitória das concepções arquitetônicas de homens como Lúcio Costa, Oscar Niemeyer, os irmãos Roberto, Sérgio Bernardes, coincidiu com os anseios de libertação econômica e social do país. Assinalando as lições do grande mestre francês Le Corbusier, êles plasmaram uma arquitetura culturalmente brasileira — mas tôda voltada para o futuro.

Uma arte possuindo o cunho de universalidade, sem o qual nada é realmente grande.

Não poderia haver prova mais evidente do que esta: receberam convites e colaboraram em projetos das nações mais cultas do mundo.

Só a um homem como o governador Carlos Lacerda ocorreria convidar uma firma grega para fazer um plano urbanístico da Guanabara — quando já existe, um da melhor qualidade, realizado por arquitetos e engenheiros nacionais.

Mas como estranhar essa esquisita atitude de um homem que se tem revelado inimigo rancoroso da cultura nacional? Ainda há pouco não vetou o projeto da Assembléia Legislativa, concedendo a subvenção de seiscentos milhões de cruzeiros ao Museu de Arte Moderna?

O livro **Ascenção e Queda do III Reich**, de William L. Shirer, lança muita luz sôbre como se forma um inimigo da cultura e de sua evolução para uma fanática filosofia do ódio.

Um jovem que em tôda a sua vida sofreu terríveis humilhações, tem, entretanto grandes aspirações artísticas; mas não consegue passar de modesto pintor de paredes, ou no máximo um pintor de quinta classe. A sua terrível frustração leva-o a ligar-se a grupos extremistas. Despresa a sua própria pátria, a Áustria, sentindo-se atraído pela Grande Alemanha, pela qual luta na guerra de 14. Não consegue ultrapassar o pôsto de cabo — o que só faz aumentar a sua ânsia de revanche. A história é por demais conhecida. Depois de fundar o partido nazista, toma parte no **putsch** de Munique, mas ao sentir a situação em perigo foge, deixando os companheiros entregues à própria sorte.

Para não ter de explicar êsse ato de covardia, não hesita em chegar às maiores crueldades, a Auchewitz, e Bunchewald, a mergulhar o mundo em sangue e fogo.

Tudo na base do ódio implacável: do anti-semitismo, do anticomunismo. Mas, sobretudo, ódio à cultura. Êsse ódio impulsiona-o à ruína — pois conduz ao afastamento dos maiores valôres da ciência e da cultura alemã, a pretexto de semitismo. E êsses valôres eram indispensáveis ao esfôrço de guerra.

O Brasil está ameaçado por algo de parecido — guardadas as devidas proporções. A mesma frustação nos tempos da mocidade. A derrota. A traição aos companheiros. Anunciando ser um artista, um grande escritor, não passa de um subliterato. Daí seu ódio à cultura nacional.

Desprezando a sua pátria tôda sua admiração volta-se para a maior potência de nossos dias. A sua carreira, do princípio ao fim, se fêz na base do ódio. Ódio ao comunismo; para melhor odiar, classifica como comunista todo o povo trabalhador, todo legítimo intelectual. Ódio à juventude que encarna os companheiros traídos. Ódio a todos os ideais de emancipação social e política do povo brasileiro.

Ódio a tudo o que represente o que êle jamais teve: uma vida retilínea, a simplicidade, a humanidade, a compreensão dos legítimos problemas do povo brasileiro.

E' uma mente capaz de erigir campos de concentração em plena Guanabara a capital intelectual do país. No fundo, talvez uma fissura na mente. Mas uma fissura que pode dividir o povo brasileiro pelo ódio, ensopar com o sangue de irmãos o solo pátrio.

Agricultura com indústria

O SR. Juscelino Kubitschek já declarou que, voltando ao poder em 1966, dará absoluta prioridade aos problemas da lavoura. O povo brasileiro necessita de mais alimentos. E, para isso, urgente se torna racionalizar a agricultura, através de uma série de providências que incluem distribuição de terras, fertilizantes, mecanização, transporte, armazenamento e crédito Ao lado dessas medidas outras se impõem no tocante ao serviço social, visando a proporcionar ao homem do campo melhores condições de vida, exigindo as circunstâncias imediata solução para as questões da educação e da saúde.

Nessa tarefa se empenhará o sr. Kubitschek se eleito novamente presidente da República. Sua meta futura será a lavoura e o ruricola. A essa obra se entregará JK com o entusiasmo e a decisão que o caracterizam. O homem que fêz Brasília em tempo recorde certamente fará também que o país volte a ser agrícola, sem prejuízo de sua industrialização. O Brasil realmente pode abarrotar o mundo de cereais e impulsionar ao máximo sua produção industrial. Essa a promessa solene do sr. Juscelino Kubitschek.

O direito de propriedade

CONTINUAM as confusões em tôrno da reforma agrária. Dizem os negativistas que o presidente da República deseja extinguir a propriedade privada, servindo, assim, à causa do comunismo. Ora, o sofisma está evidente. O chefe do Govêrno quer melhor distribuição e uso da terra, de modo que não apenas pequena minoria, mas todos os brasileiros que vivem no campo tenham sua gleba para trabalhar e produzir. Desta forma, haverá mais proprietários no Brasil. Quem procede nessa conformidade pretende acabar com o direito de propriedade?

Também não serve ao bolchevismo um Govêrno que não tira dos particulares para incorporar ao patrimônio do Estado. Isso acontece no sistema socialista liderado por Moscou. Aliás, os líderes dêsse regime prometem terra aos componeses durante as suas campanhas de aliciamento. Mas quando chegam ao poder a primeira coisa que fazem é não cumprir essa promessa. Todos ficam presos à lavoura, trabalhando como escravos, sem ser donos sequer da enxada ou do trator. Vejam a situação em Cuba e nos demais países satélites. Só o Estado possui tudo. O homem nada tem. Nem mesmo liberdade para protestar ou fazer greve.

Começou cedo

RECLAMA-SE do govêrno da cidade a apressada antecipação em colocar na Avenida Presidente Vargas as arquibancadas destinadas aos turistas, aos amigos do peito e a alguns privilegiados, para os desfiles do Carnaval de fevereiro, ainda um pouco distante. Alega-se, com razão, que os inevitáveis embaraços causados ao trânsito pela ocupação daquela importante artéria de escoamento estão começando mais cedo do que seria necessário.

O pior, porém, dêsse açodamento construtor de arquibancadas é que êle traz imediatamente à lembrança a negativa dêste mesmo govêrno em armar os palanques para o povo, quando das festividades do Dia da Independência, em setembro último. Negou-as, o sr. Lacerda, a pretexto de não ter verbas para tanto. Pretexto êsse que, desmentido pelos gastos em outras «obras», mal encobria a ojeriza do governador ao significado daquela festividade dedicada à emancipação política do Brasil.

O Carnaval, entretanto, a despeito de ser festa popular, traz turistas estrangeiros à Guanabara. São espectadores diferentes em tudo daqueles que queriam aplaudir os soldados das nossas Fôrças Armadas e que não deixaram de fazê-lo por falta de arquibancadas. Para tais espectadores o sr. Carlos Lacerda mandou caprichar.

E, para tanto, começou cedo.

Carta do Leitor

'Fazer a América' é meta de negociantes inescrupulosos

DE CURITIBA, o sr. Aristides Peçanha, escrevendo à redação do DIARIO CARIOCA, opina que é loucura do govêrno quando pensa em liberar certos produtos, pois a lei natural da Economia — a da oferta e procura — nunca funcionou e jamais funcionará em nosso país.

— De um modo geral — continua o leitor — o negociante ou industrial é estrangeiro e, com pequenas exceções, vem ao Brasil com o intuito de "fazer a América. Isto já se tornou um hábito, uma obsessão entre nós. Muitas vêzes, quem "faz a América" é o próprio brasileiro, que herdou essa infeliz diretriz econômica que há séculos aqui vigora.

ALUGUÉIS VÃO DISPARAR

— Veja-se, por exemplo — prossegue o sr. Aristides Peçanha — o problema do inquilinato. Se o govêrno se atrevesse, agora em julho, a relaxar os aluguéis, um quarto qualquer custará muitas dezenas de milhares de cruzeiros e os apartamentos e casas comerciais subirão para cem, duzentos mil e mais cruzeiros mensais.

Por isso, acha o leitor que o govêrno deve continuar fazendo o que sempre tem feito: prorrogar pura e simplesmente o congelamento dos aluguéis, pois sendo agora os inquilinos os únicos responsáveis pelos aumentos dos impostos e taxas de condomínio já pagam um duplo aluguel: ao govêrno e ao proprietário do imóvel.

É POR ISSO

O sr. Pedro de Barors Aguiar, morador do bairro da Glória, informa na sua carta saber agora o motivo da falta de coleta do lixo nos bairros da Glória, Flamengo, Catete e adjacências.

— "É porque — explica o leitor — os lixeiros do 5.º DLU não recebem há dois meses, sendo obrigados a "maneirar" os moradores dos edifícios, inclusive o meu, para assegurar o "tutu" de cada dia.

— Ainda ontem — narra o sr. Pedro de Barros Aguiar — houve no 5.º Distrito de Limpeza Urbana uma cena contristadora: mais de mil lixeiros com as respectivas famílias reunidos em frente à repartição exigiram o pagamento de seus salários atrasados (dois meses)".

Enquanto isso, diz o leitor, o lixo se acumula nos edifícios e nas calçadas e um terrível mau cheiro toma conta de tudo.

DIARIO CARIOCA

Fundado em 17 de julho de 1928

Propriedade da S.A. DIARIO CARIOCA

Sede: Av Rio Branco, 25 — Sobreloja

Diretor-Presidente: DANTON JOBIM

Diretor-Tesoureiro: ULYSSES MARINHO

Diretor-Comercial: ZELIO VALVERDE

Presidência	43-6465
Gerência	43-3014
Secretaria	43-5539
Chefia de Redação	43-5574
Chefia de Informações	43-3930
Administração ..... 23-4437 e	23-4643
Publicidade	23-3939
Revisão	23-4472
Esporte	23-4472
Polícia ..... 23-3239 e	23-5062
Circulação	23-3662
Oficinas	43-5609

Brasília: Redação do DC-BRASILIA — Av W-3 — Quadra 8 — Sobreloja — Plano-Pilôto — Tels. 2-1833 2-1838 2-6760 e 2-6077

São Paulo: Barão de Paranapiacaba, 61 — 4.º andar — Grupo 24 — Telefones: 32-5841 e 35-6286

Belo Horizonte: Av Afonso Pena, 774 — 3.º andar — Salas 306-310 — Telefone. 4-8844

Niterói: Av Amaral Peixoto, 60 — Sala 611 — Telefones: 2-7893 e 2-2844

Pôrto Alegre: Rua Vig José Inácio, 368 — 14.º andar — Conj. 1404

ASSINATURAS:

Semestral	Cr$ 2.200,00
Anual	Cr$ 4 000,00
(Outros países)	
Semestral	Cr$ 4 000,00
Preço do exemplar:	
Dias úteis	Cr$ 20,00
Domingos	Cr$ 30,00

O que se diz...

...QUE está prevista para o 4.º centenário do Rio uma grande parada naval na Guanabara com a participação de navios de tôdas as nações democráticas...

...QUE com a presença do presidente Goulart em Petrópolis até o Palácio Itaboraí reabriu as portas...

...QUE o jogareiro a querosene ou álcool chegou ontem, com a greve do gás, a ser vendido por 10 mil cruseiros na mais violenta das inflações de preços...

...QUE foram grandes as "filas" nos postos de gasolina à procura do "Jacaré", que é tìpicamente o combustível da roça...

...QUE o jôgo desta noite entre o Santos e o Grêmio vai bater todos os recordes de bilheteria em Pôrto Alegre, esperando-se renda superior a dez milhões de cruseiros...

Thomas C. Mann e a Aliança

JUAN FERCSEY

WASHINGTON — "Nós nos dirigiremos a êste hemisfério por uma única voz. Thomas C. Mann será esta voz". Com estas palavras anunciou o presidente Lyndon Johnson a designação do diplomata ao alto pôsto de secretário de Estado Adjunto para Assuntos Latino-americanos. Deve-se destacar que Thomas C. Mann terá tôda autoridade para coordenar e dirigir a política norte-americana na América Latina, já que foi designado também como assistente especial do presidente.

Mann nunca estêve de acôrdo com o "brain trust" da administração Kennedy, grupo êste que dirigiu a política de Washington no Hemisfério. Edwin Matrin, Adolf Berle, Ralphy Dungan, Robert Woodward, Richar Goodwin, Teodoro Moscoso e Arthur Shlesinger Jr. Mas nenhum dêles conhecia na prática os problemas latino-americanos como Thomas Mann conhece. O nôvo chefe da política norte-americana no hemisfério nasceu em Laredo, cidade na fronteira mexicana, e fala bem o espanhol. Depois de ter trabalhado oito anos como advogado, ingressou no serviço diplomático, desempenhando importantes tarefas diplomáticas na Venezuela e na Guatemala, e mais tarde como embaixador em El Salvador e México. Trabalhou também em Washington ocupando pôsto-chave na Seção Latino-americana do Departamento de Estado. Durante a administração Eisenhower foi o principal colaborador de Douglas Dillon, atual secretário do Tesouro, elaborou na ocasião um projeto para acelerar o desenvolvimento latino-americano e que mais tarde se converteu na Aliança Para o Progresso.

Nos anos de 1960 e 61 Mann ocupou o pôsto de secretário Adjunto para Assuntos Latino-americanos. Não raro estêve em controvérsias com os "intelectuais da Nova Fronteira", que decidiram colocar em prática, entre outras coisas, a política da invasão da baía de Chochinos. Kennedy designou-o como embaixador no México, mas o diplomata texano aceitou tal cargo simplesmente porque o então vice-presidente Johnson persitia em tal.

Mann já assegurou a colaboração de Teodoro Moscoso, mas Martin, Goodwin e os outros, provàvelmente terão cargos menos destacados no futuro.

Quais serão as finalidades e as conseqüências da política de Thomas Mann na América Latina? Observadores, tanto do Norte como do Sul das Américas têm a opinião de que:

1.º) Êle levantará o prestígio norte-americano na América Latina. Sabe que êste prestígio depende em grande parte da solução do caso de Cuba. Tal sucedendo, poderá ser combatida com maior eficiência a infiltração castrista nos países latino-americanos.

2.º) A Aliança Para o Progresso entrará na fase executiva. Os projetos realizáveis com os fundos da Aliança serão práticos e exatos. Thomas Mann sabe perfeitamente que os países latino-americanos encontram-se em diferentes estágios de desenvolvimento, o que torna a situação mais complicada. Os problemas dos grandes setores industriais — São Paulo, Buenos Aires, Rio de Janeiro e cidade do México — são completamente diversos dos problemas das aldeias do Equador, da Bolívia ou do Norte do Brasil. Mann supervisionará, juntamente com Moscoso e outros especialistas todos os projetos da Aliança.

3.º) Na política latino-americana, as fôrças da "esquerda democrática" ganharão terreno, liderado pelo presidente venezuelano Rômulo Bettancourt, pelo ex-presidente da Costa Rica, José Figueres e pelo governador de Pôrto Rico, Luiz Muños Martin. Mann estima muito os mencionados políticos latino-americanos.

4) Segundo as indicações do presidente Johnson, o nôvo secretário adjunto de Estado continuará e intensificará a "política da Boa Vizinhançan" e a "política aliancista e progressista" de Kennedy.

5) A política norte-americana será também mais decidida em outros aspectos. Dêste modo, por exemplo, em vão tentarão alguns governos latino-americanos conseguir apoio norte-americano com uma política tendente ao neutralismo.

Naturalmente não devemos esperar milagres de um só homem. Não obstante, os observadores coincidem na opinião de que sob a direção de Thomas C. Mann se fortalecerá o entendimento entre os Estados Unidos e os demais países da América Latina, mais visíveis os resultados da Aliança Para o Progresso. (IFS para o DC)

Metas do nôvo govêrno coreano

MICHAEL KOH

EXCLUSIVO PARA O DC

SEOUL — Aumenta a possibilidade de paz na Coréia porque a população do país está hoje totalmente contrária a qualquer manifestação política que possa causar novas crises internas ou com os comunistas. O coreano vota sòmente nos candidatos que prometem garantir essas condições.

Ainda está causando bastante surprêsa entre os eleitores coreanos os resultados das últimas eleições no país. A vitória majoritária do Partido Democrático Republicano contrariou tôdas as previsões anteriores ao pleito. A votação a favor do partido do presidente Chung Hee Park estabeleceu três fatos: os coreanos desejam uma política nacionalista, amiga mas de crescente independência dos Estados Unidos; a promessa de Park de trazer paz nacional e internacional para a nação, constituiu a grande chave da sua vitória; o nôvo presidente conta agora como suficiente influência política para efetuar seu plano de govêrno "nacionalista e democrata".

AMEAÇA DE "IMPEACHMENT"

Um dos principais motivos que deu a vitória majoritária ao partido de Park foi a ameaça da oposição de jogar o país outra vez no caos político, ao declarar, antes do pleito, que se obtivesse a maioria dos votos na eleição da Assembléia Nacional, recorreria à Justiça para obter o "impeachment" do mandato do presidente eleito pelos democratas republicanos.

OBSTÁCULOS PARA O GOVÊRNO

Apesar dos resultados eleitorais favoráveis a Park, o seu govêrno já está enfrentando sérios obstáculos. O maior dêles é a intransigência da oposição no Legislativo. O grande problema dos democratas republicanos é o de evitarem que recrudesça a velha luta parlamentar que durante 18 anos, foi o fator responsável pela desintegração da política coreana.

O govêrno de Park também enfrenta dificuldades para aplicar o seu programa de recuperação econômica. Os gastos descontrolados, o clima de guerra, a queda dos investimentos e a baixa ininterrupta da produção agrícola e industrial nos últimos anos, criaram um forte processo inflacionário na Coréia. Park admite que sem ajuda externa, o seu govêrno não poderá lograr maiores sucesso na luta contra a inflação. Porém, o presidente hesita em cumprir a principal exigência do seu principal fornecedor de recursos financeiros, os Estados Unidos.

MEDIDAS ARRISCADAS

Washington exige que a moeda coreana seja desvalorizada a fim de criar uma situação cambial mais condizente com a realidade econômica da nação. Os Estados Unidos aconselham também que as taxas dos serviços públicos sejam aumentadas para que o govêrno possa contar com maiores ingressos financeiros. Ambas medidas são encaradas por Park como delicadas dentro do panorama nacional, onde o espírito de nacionalismo entre os grupos políticos e a população tende a rejeitar essas sugestões norte-americanas.

O futuro político da Coréia e, segundo muitos observadores da política asiática, depende muito da capacidade do atual govêrno em Seoul de materializar a desejada estabilidade econômica e lograr a paz. O sucesso ou o fracasso de Mark nos próximos seis meses, poderão refletir muito na política e na segurança militar de tôda a Ásia. (FNS para o DC)

Insignes missionários

MANOELITO DE ORNELLAS

EXCLUSIVO PARA O DC

NÃO se poderá recontar a história das Missões Orientais do Uruguai sem uma demorada leitura dos diários, cartas e roteiros de viagens escritos pelos padres jesuítas que, nos primeiros séculos da América, se aventuraram à travessia dos mares e à ousada penetração da bacia do Prata, rumo ao Império do Paraguai. Jarque, Peramás, Vanière, Cataneo, Nusdorffer, Domingos Muriel e outros deixaram preciosos documentos, muitos dos quais serviram à orientação da História que padre Teschauer escreveu sôbre o Rio Grande do Sul. Para a interpretação da vida primitiva do pampa também não se poderá dispensar um exame minucioso do "Diário de Viajen y Mision al rio de Sauce" e "Costumbres de los Guaranis", do padre Cardiel, do "Diário y Derrotero de sus Viajes", de Fray Pedro José de Parras, "Viagem às Missões Jesuíticas e Trabalhos Apóstolicos", de padre Antônio Sepp, e das cartas dos viajantes do Século XVIII, que Juan Muhn, S.J. reuniu num esplêndido volume. Padre Sepp, nas suas ingênuas mas saborosas descrições, desvenda-nos tôda a vida do indígena nas tribos agregadas às reduções; dá-nos o grau de sua civilização e nos põe diante dos olhos os frutos da catequese com todos os detalhes de sua esplêndida conquista.

A heróica travessia do Atlântico, naquela viagem cheia de imprevistos e surprêsas, foi um lance de coragem que o padre Sepp descreve na simplicidade mais comovente. Partiu de Cadiz, em janeiro de 1691 em companhia de 43 missionários das mais diversas nacionalidades — espanhóis, italianos, neerlandeses, sicilianos, sardos, genoveses, milaneses, romanos, boêmios e austríacos. Vieram em três grandes navios, providos de tôdas as espécies de munição de guerra e mantimentos. Padre Sepp nas minúcias de seu relato, conta que, junto aos missionários, aglutinavam-se negociantes, caixeiros, barbeiros, escravos negros, soldados, marinheiros e tôda a sorte de gente vil, trapalhões e gentalha. Nos porões do navio capitânea vinham 600 galinhas, 280 ovelhas e 150 porcos. E, junto a tôda essa equipagem, que dava ao barco uma semelhança de arca de Noé, vinham, também as primeiras plantas dos jardins europeus que deviam florescer sob o céu da América do Sul.

Entre as emanações quase insuportáveis daquele barco que flutuava nas águas do Atlântico rumo ao rio da Prata, diz o padre Sepp que "um dia floresceu um "narciso" particularmente lindo, no pequeno jardim que trouxera da Europa, para criar no Paraguai". Nossa videira moscatel — dizia êle — pela qual tínhamos grande receio, também começou a brotar. O jasmim ainda da carrega algumas flôres". Êsse barco singular que transportava para o Nôvo Continente não só grandes figuras da Igreja Católica, que ficariam ligadas à nossa História, arquitetos, músicos, pintores e escritores, mas também as sementes das grandes riquezas futuras da terra, como a vinha e o trigo, trazia também no padre Antônio Sepp, o precursor de uma indústria das maiores do continente — a siderurgia. Foi o padre Sepp quem, na redução de São João Batista, próxima à de São Miguel, fundiu, em 1698, o primeiro ferro do Rio Grande do Sul, em fornos fabricados com tijolos que êle mesmo cozeu.

"Não é necessário, a modo dos europeus, diz êle, abrir rochedos ou devassar as entranhas dos montes, tampouco descer aos abismos da terra por vários meandros. Jaz ela no campo exposta às chuvas e ao sol, ou se apresenta, ao primeiro golpe do martelo, de baixo da verde grama. Há também certas colinas repletas da mesma pedra. Chama-a o selvagem de Itacuru por estar cheia de manchas ou grãos escuros; êstes grãs, quando expostos a um fogo muito intenso, fundem-se em ferro e aço".

Descreve, depois, a maneira como ergueu os fornos para a fundição do ferro e o processo de que usou, para terminar com estas palavras: "E' malhado então a fortes marteladas, recebendo a forma de enxadão, foice, cunha, machado ou lâmina, como se quiser. Êste mesmo ferro se endurece em aço conforme a densidade de têmpera ou temperatura, que se lhe dá pela infusão da água, quando incandescente: o aço resultante é melhor que o de Milão; a qualquer golpe de ferro ou pedra levanta uma poderosa chama". A experiência me fêz carvoeiro e ferreiro, já que é necessário fazer de tudo e para todos o missionário apostólico".

Mas padre Sepp não foi sòmente o ferreiro, o marceneiro, o artífice que fabricou relógios, instrumentos de trabalho, que ensinou a ler e a escrever aos pequenos indígenas; que plantou o trigo índico e instruiu o gentio no seu cultivo e na sua sega. Foi, ainda, o professor de música e de canto, de inúmeras gerações de guaranis. Êle próprio orientou os índios no fabrico de trombetas, chamarelas, trompas, harpas, órgãos e tiorbas. E ensinou-os a dançar, ao som dêsses mesmos instrumentos. Até as mulheres das reduções, com êle aprenderam a tecer as rendas de Flandres. E da cêra das colméias nativas fêz as velas que iluminavam os Cabildos missioneiros.

Foi o padre Sepp um dos mais ilustres Missionários da América. O Rio Grande do Sul deve ao sacerdote tirolês as primeiras balizas de suas civilização. O padre Antônio Betschon, numa carta que escreveu ao padre Javier Am Rhin, Provincial da Alemanha Superior, em data de 1719, do Paraguai, dizia: "El 7 de agosto llegó el R. P. Antônio Sepp, erector y verdadero Apostol de estas reduciones; el nos saludó en aleman, aunque su lengua materna dejaba algo a desear; pues por espacio de 27 años no la habia ejercitado". Identificado com o indígena, entregue à vida e à felicidade dos nativos, padre Sepp esquecera a própria língua materna. Êle foi o desbravador do Rio Grande do Sul. Aos seus foros de santidade não será demais acrescentar aquêle episódio a que êle mesmo se refere em seus trabalhos apostólicos. Certa vez, em São Miguel, ao findar sua tarefa religiosa de domingo, hesitou em retornar na mesma tarde à sua Colônia de São João. Mas, violentamente arrebatado, no seu interior, pareceu-lhe ouvir uma voz que lhe ordenava: "Torna para a Nova Colônia. E se acontecesse algo de mal na tua ausência?"

Quando regressava, avistou, de longe, nas coxilhas, o fogo que se alastrava e dominava as lavouras, ameaçando os próprios toldos.

Lançou-se à luta contra o poderoso elemento. À noite as chamas recrudesceram. Não tendo mais para quem apelar, padre Sepp voltou-se à infinita misericórdia de Deus. E ao seu clamor fervoroso, feito em pleno campo, erguera-se densas nuvens nas alturas, em tufos enovelados e rolou sôbre a terra recrestada, uma chuva densa e copiosa que apagou o fogo e restituiu tranqüilidade às aldeias. Nas colinas de São João Batista erigiu um grande colégio, nos moldes do de São Miguel, capital dos Povos Missioneiros. E fêz da nova redução uma colméia de trabalho e fartura. Percorria, com seus índios, as estradas da região Noroeste do rio Grande, organizando as fazendas de criação de gado e as vastas lavouras de erva mate, de cana, de trigo e de milho. Em Tupãciretã plantou um imenso pomar semelhante aos Vergéis da Virgem, no Tirol.

O Templo de São João Batista, se não tinha a imponência arquitetônica que Giovani Batista Primoli imprimira à Catedral de São Miguel, era, no entanto, muito rico e muito vasto. O altar-mor e o tabernáculo eram de cedro dourado, encrustados de madrepérola. A efígie de Santo Antônio de Lisboa, foi êle quem a mandou fazer nas oficinas de São Nicolau pelo preço fabuloso, na época, de mil pesos. Deu a êsse Templo um relógio monumental, com 12 apóstolos, que durante 60 anos desfilaram em tôrno do mostrador. Entre as muitas reivindicações históricas que o Rio Grande deve ainda fazer, quando tivermos chegado ao conhecimento mais exato e mais profundo do nosso passado, está a glorificação do padre Antônio Sepp. Êle representou no Rio Grande do Sul missioneiro, o que Anchieta significou para o Centro do Brasil português.

O "Diário y derrotero de suas viajes", do padre Parras —, da Ordem de São Francisco, nascido em Turel, na Espanha, é uma obra que se situa, pela sua importância documentária, entre as famosas Cartas dos Padres Gervasoni e Cattaneo. Leva sôbre muitos cronistas do Século XVIII a vantagem de uma prosa enxuta, clara e elegante. Êste diário e roteiro de Parras é uma narrativa do pampa argentino e de tôda a vasta campanha que se estendia do Prata pelo Uruguai, até o alto Paraná, com os hábitos e costumes da época.

O Diário de Cardiel e seus depoimentos sôbre as tribos guaranis são preciosas informações acêrca da terra e do homem, nos começos da catequese americana.

Entre as coisas já lidas e divulgadas por velhos historiadores, deparamos, às vêzes, no vasto repositório missioneiro, com estranhos e inéditos documentos que nos fazem pensar nas estranhas aventuras daqueles padres que, em frágeis barcos à vela, se lançavam à fúria dos mares, empolgados da paixão mística da catequese.

A carta do padre Melchor Strasser, S.J. missionário do Chile, endereçada ao padre Santiago Dedelley, da Alemanha, em 15 de setembro de 1744, é um curioso documento que interessa, particularmente, à história do Rio Grande português.

Padre Strasser relata a sua odisséia. Embarcaram os missionários a 8 de novembro de 1743 no "Duc de Cartres", todos destinados ao Chile e ao Paraguai. A viagem decorreu, em constantes perigos, mas a 18 de dezembro atravessaram, incólumes, o Equador. A 4 de janeiro de 1744 chegaram ao Trópico de Câncer e a 10 passavam pela ilha de Santa Catarina. A notícia recebida da aproximação de corsários inglêses, levou o capitão a procurar, na costa, um abrigo improvisado. E a 11 de janeiro o barco, impelido por forte temporal, jogou-se sôbre um banco de areia, naufragando. O pânico tomou conta da tripulação e passageiros. Alguns a nado, outros em frágeis embarcações improvisadas, lançaram-se à sorte das águas, na tentativa de vencer o perigo. O mar foi envolvendo muitos dêles na voragem das ondas. Padre Strasser partiu numa pequena balsa, com alguns companheiros. A travessia até à orla do continente foi contada numa página que prende, que comove e que enternece,

(Conclúi na 3a. página)

Mercados & Cotações

MOEDAS

O mercado ontem funcionou cal-mo com as seguintes taxas no fe-chamento:

	Venda	Comp.
Dólar	1.405,00	1.395,00
Paralelo	1.395,00	1.385,00
Libra papel		
Convênio (URSS)	620,00	600,00
Convênio (Outros)	590,00	570,00
Dólar fiscal	—	615,94

Câmbio Livre

	Venda	Comp.
Dólar	620,00	600,00
Libra	1.738,480	1.679,400
Franco francês	126,803	122,412
Franco belga	12,478	12,045

Libra	1,012	0,984
Libra chinesa	1.738,480	1.679,400
Coroa sueca	119,753	115,590
Coroa dinamarq.	85,668	82,479
Libra irlandesa	1.634,260	1.595,430
Coroa norueg.	86,955	83,520
Peseta	10,664	10,320
Escudos	21,889	20,880
Schilling	24,324	23,220
Pêso argentino	5,360	4,530
Pêso uruguaio	40,300	35,000
Marcos	356,147	[illegible]
Florim	172,453	166,590
Franco suíço	143,995	139,[illegible]

OURO-FINO

O Banco do Brasil comprava a grama de ouro-fino a base de Cr$ 675,1653 e vendia a Cr$ 697,6708.

VALORES

A Bôlsa de Valores estêve ontem, regularmente trabalhada, não havendo negócios de importância nos papéis em atividade. As apólices da União, as estaduais e municipais regularam calmas e inalteradas. As ações de bancos ficaram inalteradas. As ações das companhias Belgo Mineira, Klabin ordinárias, Moinho Santista, Moinho Fluminense, Brahma, Listas Telefônicas Brasileiras, Aços Villares e Vale do Rio Doce nominativas estiveram calmas e melhoradas. As ações das companhias Willys ordinárias, Mesbla portador, Vale do Rio Doce portador, Agrícola Santa Cecília, Cigarros Souza Cruz, Paulista de Roupas, Docas de Santos portador e Cimento Aratu revelaram-se fracas e em baixa, com os demais papéis inalterados. Venderam-se durante os pregões 334.803 títulos, no valor de Cr$ 252.368.628,00. Foram vendidas letras de câmbio na importância de Cr$ 238.972.285,00 e letras de importação na de Cr$ 289.440,00. O índice BV da Bôlsa, foi cotado em 352, com baixa de 1 ponto.

MÉDIA S/N DOS TÍTULOS PARTICULARES DA BÔLSA DO R. DE JANEIRO

15-1-64	14-1-64	8-1-64	30-12-63	Janeiro de 1963
2.234	2.227	2.278	2.301	2.380

(Elaborado pelo: Serviço Nacional de Investimentos Ltda)

Vendas realizadas ontem

I. IMPORTAÇÃO:
482 Banc. Bras. Rec. — Imp. 23-1-63 ... 72,00
APÓLICES E OBRIGAÇÕES:
[illegible] Reap. Econ. (52) ... 650,00
[illegible] Rec. Finan. ... 530,00
ESTADUAIS:
[illegible] Reap. E. Rio ... 310,00
[illegible] E. R. Elet. 2.ª Série — c/4 ... 670,00
[illegible] Lei 820 — P/A ... 690,00
[illegible] Lei 14 ... 480,00
[illegible] E. Reaj. Prog. E. G. ... 127.000,00
[illegible] Brasil ... 2.800,00
[illegible] Comércio — Café — Port. ... 260,00
[illegible] Fáb. Tec. D. Isabel — Pref. ... [illegible]
[illegible] Idem ... 1.700,00
[illegible] Idem ... 1.800,00
[illegible] Nova Améri. — Nom. ... 2.050,00
[illegible] Norbrasa Transp. ... 1.950,00
[illegible] Aços Villares ... 3.500,00
[illegible] Idem ... 3.160,00
[illegible] Idem ... 3.200,00
[illegible] Arno — Pref. ... 880,00
[illegible] B. Peixoto Form. S. A. — Ord. ... 4.000,00
[illegible] Borghoff — Ord. ... 100,00
[illegible] Idem ... 100,00
[illegible] Idem ... 100,00
[illegible] Idem ... 110,00
[illegible] Bras. de Roupas — c/d ... 1820,00
[illegible] Calçados D. N. B. ... 7.000,00
[illegible] Cerv. Brahma — Ord. ... 6.950,00
[illegible] Idem ... 7.000,00
[illegible] Idem ... 7.200,00
[illegible] Idem — Pref. ... 7.300,00
[illegible] Idem ... 7.360,00
[illegible] Idem ... 7.380,00
[illegible] Idem ... 7.370,00
[illegible] Idem ... 7.390,00
[illegible] Idem ... 7.400,00
[illegible] Idem ... 7.420,00
[illegible] Idem ... 7.430,00
[illegible] Idem ... 7.450,00
[illegible] Idem ... 7.490,00
[illegible] Idem ... 7.500,00
[illegible] Idem ... 7.700,00
[illegible] C. S. Cruz — Port. ... [illegible]
[illegible] Idem ... [illegible]
[illegible] Idem ... 5.600,00
[illegible] Idem ... 5.280,00
[illegible] Idem ... 5.250,00
[illegible] Idem — Rec. ... 5.200,00
[illegible] Idem ... 5.330,00
[illegible] C. Aratu ... 140,00
[illegible] C. Santos — Port. ... 150,00
[illegible] Idem ... 150,00
[illegible] Fáb. de Arcef. Têxteis Artex ... 1.300,00
[illegible] F. Brasileiro ... 2.670,00
152 Idem ... 2.670,00
700 Idem ... 2.680,00
637 Idem ... 2.680,00
709 Industrial e Agrícola Santa Cecília ... 130,00
1050 Klbon — Ord. ... 1.450,00
300 Idem ... 1.470,00
1550 Idem ... 1.490,00
50 Idem ... 1.500,00

120 Ind. Telef. Bras. ... 250,00
27 L. Americanas ... 3.350,00
635 Idem ... 3.400,00
80 Idem ... 3.450,00
698 Manuf. de Brinq. Estrêla — Pref. ... 2.160,00
200 Idem ... 2.120,00
150 Idem ... 2.150,00
537 Mesbla — Port. ... 4.200,00
1611 Idem ... 4.300,00
250 Idem ... 4.250,00
460 Idem ... 4.300,00
100 Idem ... 4.350,00
103 Idem ... 4.360,00
100 Idem ... 4.400,00
100 Idem ... 4.340,00
100 Idem ... 4.500,00
2 Idem — Rec. ... 4.500,00
100 Min. Trindade ... 1.980,00
4383 Idem ... 2.000,00
[illegible] Idem ... 2.000,00
[illegible] Idem ... 2.050,00
[illegible] Idem ... 2.100,00
[illegible] Idem ... 2.200,00
200 Moinho Fluminense ... 2.500,00
640 Moinho Santista ... 2.400,00
100 Idem ... 2.450,00
100 Idem ... 2.500,00
54 Paulistana Roupas ... 1.100,00
3014 Petrobrás — Pref. ... 3.000,00
2356 B. Mineira Pt. ... 5.400,00
200 Idem ... 5.420,00
4106 Idem ... 5.450,00
2818 Idem ... 5.500,00
184 Idem ... 5.650,00
15 Idem ... 5.700,00
100 Idem — Rec. ... 5.300,00
200 Idem — c/d — Pref. ... 5.300,00
457 Idem ... 5.350,00
[illegible] Idem ... 5.400,00
25 Sid. Mannesmann — Ord. ... 4.200,00
394 Idem ... 4.300,00

250 Idem ... 4.400,00
106 Idem ... 4.500,00
1 Idem — Pref. ... 4.500,00
435 Sid. Nacional ... 3.900,00
112 Idem ... 4.000,00
180 T. Janer ... 1.550,00
30 V. R. Doce — Nom. ... 6.000,00
40 Idem — Port. ... 10.500,00
30 Idem ... 10.800,00
2800 Willys — Ord. ... 147,00
15600 Idem ... 143,00
DEBENTURES:
1 Cia. [illegible] ... 192,00
1 Idem (400) ... 264,00
1 Idem (300) ... 268,00
35 Idem (1.000) ... 960,00
L. HIPOTECÁRIAS:
200 B. E. Guanabara ... 615,00
VENDAS EM LEILÃO:
25160 Frigorífico T. Minas S/A — c/1963 ... 1,60
L. DE CÂMBIO:
C.B.I.:
[illegible] dias ... 95,55
[illegible] dias ... 96,58
[illegible] dias ... 85,48
[illegible] dias ... 90,26
[illegible] dias ... 87,78
[illegible] dias ... 83,00
[illegible] dias ... 86,71
[illegible] dias ... 85,97
[illegible] dias ... 83,28
[illegible] dias ... 79,50
[illegible] dias ... 75,54
[illegible] dias ... 76,94
[illegible] dias ... 76,25
[illegible] dias ... 74,65
[illegible] dias ... 72,50
Cofibras:
[illegible] dias ... 84,86
[illegible] dias ... 75,20
Crefisul:
[illegible] dias ... 85,00
[illegible] dias ... 85,00
[illegible] dias ... 83,67
[illegible] dias ... 81,33
[illegible] dias ... 79,00
[illegible] dias ... 72,00
[illegible] dias ... 69,67
Decred:
[illegible] dias ... 82,00
[illegible] dias ... 64,00
Deltec:
[illegible] dias ... 73,68
[illegible] dias ... 76,27
[illegible] dias ... 73,94
[illegible] dias ... 71,53
Fininvest:
[illegible] dias ... 92,05
[illegible] dias ... 88,17
[illegible] dias ... 84,77
[illegible] dias ... 85,61
[illegible] dias ... 85,37
[illegible] dias ... 84,52
[illegible] dias ... 84,67
[illegible] dias ... 84,50
[illegible] dias ... 84,52
[illegible] dias ... 83,82
[illegible] dias ... 83,45
[illegible] dias ... 82,18
[illegible] dias ... 81,72
[illegible] dias ... 78,27
[illegible] dias ... 74,33
[illegible] dias ... 72,93
[illegible] dias ... 72,00
Simal:
[illegible] dias ... 83,73
[illegible] dias ... 81,40
[illegible] dias ... 79,15
[illegible] dias ... 76,83
[illegible] dias ... 74,58
[illegible] dias ... 72,25

CAFÉ

O mercado de café disponível funcionou ontem, calmo e com os preços em baixa. Os possuidores deram ao tipo 7, safra 1962/63, contribuição de 26 dólares a base de Cr$ 1.800,00 e o tipo 7, safra 1963/64, contribuição de 26 dólares a base de Cr$ 2.700,00 por 10 quilos. Não houve vendas e o mercado fechou inalterado. Entradas não houve. Embarques, existência e café despachado para embarques o IBC não declarou.

Cotação por 10 quilos Safra	1962/63	1963/64
Tipo 2	2.800,00	3.500,00
Tipo 3	2.600,00	3.400,00
Tipo 4	2.400,00	3.300,00
Tipo 5	2.300,00	3.200,00
Tipo 6	2.100,00	2.900,00
Tipo 7	1.850,00	2.800,00
Tipo 8	1.700,00	2.600,00

Pautas: Estado de Minas — Café comum — safra 1962/63, Cr$ 185,00; idem, safra 1962/63, Cr$ 280,00; idem, fino: Cr$ 380,00; Estado do Rio: Café comum, safra 1962/63, Cr$ 185,00; idem, safra 1963/64, Cr$ 280,00; Estado do Paraná, b/disc., Cr$ 380,00; idem, fino, Cr$ 400,00.

AÇÚCAR

Funcionou ainda outem, o mercado de açúcar firme e inalterado. Entradas, 3.707 sacos do Estado do Rio. Saídas, 5.000. Existência, 28.693 sacos.

Cotações por 60 quilos: Branco cristal (Resolução n.º 1.690 de 27-4-63) — PVU — Cr$ 4.400,00

ALGODÃO

O mercado de algodão em rama, regulou, ontem, firme e inalterado. Entradas 80 fardos de Minas. Saídas, 300. Existência, 3.896 fardos.

Doenças e operações dos olhos
DR. ADERBAL ALVES
AV. FRANKLIN ROOSEVELT, 84 — Grupo 204
Segundas, quartas e sextas das 13 às 19 horas
Tel.: 52-0200 — Res.: 37-0539

A D V O G A D O S
Sebastião José França dos Anjos — Luiz Lyra — Aluísio Gavazzoni Silva — Rafael França dos Anjos — Alif Palis — Anna Maria Vivacqua
Rua Senador Dantas, 117, grupos 1.431/3 (Tel. 52-3372)
RIO DE JANEIRO
Ayrton Carvalho Junqueira
Superquadra, 305, Bloco 5/201 (Tel. 2-8691) — BRASÍLIA

CNE elege presidente e vice

Em sessão extraordinária realizada hoje, o Conselho Nacional de Economia elegeu seus dirigentes para 1964. Para a presidência, foi eleito, por unanimidade, o conselheiro Humberto Bastos, em virtude da renúncia, por motivo de saúde, do conselheiro José Augusto Bezerra de Medeiros, eleito ano passado. A vice-presidência coube ao conselheiro José Joffily, que também foi eleito por unanimidade.

A posse dos eleitos será às 15 horas, na sede do CNE.

Companhia Nacional de Navegação Costeira
AUTARQUIA FEDERAL
SEDE: Av. Rodrigues Alves, 303-331

SERVIÇO DE PASSAGEIROS E CARGA

S U L	N O R T E
"RIO CAPIBARIBE" (CARGUEIRO) Sairá para: Santos — Paranaguá — Antonina — Itajaí.	"ITAQUERA" (MISTO) Sairá para: Vitória — Salvador — Maceió — Recife — Cabedelo.
"ITAHITE" (MISTO) Sairá para: Santos — Rio Grande — Pôrto Alegre.	"RIO JEQUITINHONHA" (CARGUEIRO) Sairá para: Salvador — Recife — Belém — Santarém — Óbidos — Parintins — Itacoatiara — Manáus.

AGENCIA DE PASSAGENS — Rua Sacadura Cabral, 85 — Fones: 23-3433 e 23-5542
AGENCIA DE FRETES — Rua São Francisco da Prainha, 10 — Loja — Fones: 43-0260 e 23-5268.
CARGA E DESCARGA — Armazém 13 do Cais do Pôrto — Fone: 43-4192.
INFORMAÇÕES DE NAVIOS — Fones: 23-2211 e 43-3424.

COM A PRESENÇA DO BRASIL, RDA VAI INAUGURAR FEIRA DE LEIPZIG

Com a presença do Brasil, inaugura-se, proximamente, a Feira da Primavera de Leipzig, exposição alemã de produtos industriais que, em 1964, completa oito séculos de atividade. As informações nesse sentido foram prestadas, ontem, à imprensa, pelo conselheiro comercial da República Democrática Alemã, Werner Foerster, durante um encontro que manteve com representantes de jornais do Rio e de São Paulo.

Segundo Werner Foerster, as feiras de Leipzig têm influído, decisivamente, no desenvolvimento do comércio exterior da R.D.A., o qual registrou de 1950 a 1963 um aumento de cinco vêzes e meia. Em comparação com os primeiros semestres de 1962 e 1963 podemos dizer que a exportação da R.D.A. elevou-se em 13% (treze por cento), sendo que a exportação para os países não-socialistas indica um aumento de 9% (nove por cento). Só o comércio com a Alemanha Ocidental e Berlim Ocidental não assinalou um ascenso tão marcante, limitando-se a apenas 4% (quatro por cento).

VALOR E ACÔRDOS

No ano passado o vulto do comércio exterior da RDA alcançou a cifra de 20 bilhões de marcos, isto é, 5 bilhões de dólares, segundo declaração prestada pelo ministro do Comércio Exterior e Interalemão, sr. Julius Balkow, em entrevista à Agência de Notícias, ADN. Nos últimos anos, duplicou-se o volume do comércio exterior, tendo a RDA firmado ajustes com 48 (quarenta e oito) países de todo o mundo. Nas últimas semanas, têm sido encaminhadas negociações para a assinatura de Ajustes no ano de 1964 com diversos países da Europa Ocidental, fixando-se uma taxa de aumento, para o corrente ano, de 20% (vinte por cento) no movimento comercial entre a RDA e a Inglaterra e a Itália, de 25% (vinte e cinco por cento) com a Dinamarca, e de 10% (dez por cento) com a Suécia. Durante o ano de 1963, a RDA participou de Feiras Internacionais, com uma exposição coletiva, em Malland — Goeteborg, Lion, Budapeste, Poznan, Damasco, Zagreb, Brno, Viena, Marseilles, Graz e Colombo.

PRESENÇA DO CAFÉ

Provàvelmente o Uruguai e a Argentina também estão representados na Feira da Primavera de Leipzig de 1964, como nos anos anteriores, com uma exposição coletiva, contando-se, igualmente, com uma nova participação de firmas brasileiras. O Instituto Brasileiro do Café exporá a tradicional mercadoria de exportação do Brasil e encaminhamos atualmente entendimentos com várias firmas brasileiras, no sentido de que sejam expostos não apenas produtos primários, mas também produtos manufaturados, já amplamente produzidos no Brasil e que nada deixam a desejar quanto à qualidade.

A FEIRA

A área de exposição da Feira da Primavera de Leipzig abrange 300.000 metros quadrados e será dividida exatamente em 55 (cinquenta e cinco) ramos. Os ramos da química, de equipamentos químicos, máquinas-ferramentas e eletrotécnica ocuparão grande parte desta área. Os ramos da indústria da técnica disporão de 2/3 (dois terços) da área total. Além dos já mencionados setores da indústria, terão também um lugar de destaque os setores da construção de veículos, máquinas agrícolas e tratores da construção de veículos, máquinas agrícolas e tratores, bem como de máquinas têxteis.

Seguindo a tradição da Feira, já 4 (quatro) meses antes da inauguração da Feira da Primavera de Leipzig de 1964, muitos comerciantes e industriais já haviam reservado seu espaço para exposição. Por exemplo, já naquela época havíamos recebido um número maior de reservas de firmas da República Federal Alemã e de Berlim Ocidental do que as representadas na Feira da Primavera de Leipzig do ano de 1963. Também as firmas da Áustria, Suécia, Países Baixos, Inglaterra e França já asseguraram a reserva de seus "estands".

De modo a proporcionar aos industriais e cientistas dos inúmeros países presentes a possibilidade de trocarem idéias sôbre o desenvolvimento técnico mundial, serão realizados alguns simpósios, sob temas de grande atualidade. Por exemplo, citam-se entre êles, um simpósio sôbre "máquinas-ferramentas de funcionamento plenamente automatizado e segundo um programa"; uma conferência internacional sôbre "Modernos processos siderúrgicos, especialmente para ferro gusa em lingotes e siderurgia de oxigênio", uma outra conferência sôbre "a técnica de microondas, bem como um simpósio sôbre "problemas da construção de compressores".

Panorama Econômico

Consumo de carne bovina

RECENTE pesquisa do Departamento de Agricultura dos Estados Unidos sôbre o consumo mundial de carne bovina coloca o Brasil em 26.º lugar entre 32 países. Em primeiro lugar está o Uruguai, com a cifra impressionante, sem dúvida, de 117 quilos de carne bovina consumida "per capita" por ano. Nova Zelândia e Austrália colocam-se em 2.º e 3.º lugares, com respectivamente, 103 e 102 quilos. A Argentina, que já ocupou o primeiro lugar durante muitos anos, com um consumo "per capita" anual superior a 100 quilos, situa-se hoje na quarta colocação com 79 quilos, 6 quilos a mais do que os Estados Unidos, quinto colocado.

Todavia, a média de consumo "per capita" por ano, nas cidades do Rio de Janeiro e São Paulo, é muitíssimo superior à média encontrada para todo o território brasileiro. Efetivamente, Rio e São Paulo consomem, semanalmente, cêrca de 7.000 toneladas de carne bovina — o que significa, por ano, um consumo total aproximado de 364.000 toneladas. Estas 364.000 toneladas anuais consumidas nas duas grandes cidades dão uma média aproximada de 50 quilos de carne bovina, consumidos por habitante, por ano.

A média de 50 quilos "per capita" das cidades do Rio e de São Paulo faz com que o consumo de carne bovina nessa região do Brasil seja igual ao da Alemanha Ocidental, 10.ª colocada entre os maiores consumidores mundiais de carne. É necessário, porém, que para maior acuidade dos dados estatísticos não se deixe de considerar, além da carne verde consumida no Rio de Janeiro e em São Paulo, outros produtos que têm a carne bovina como matéria-prima, como por exemplo, a linguiça e conserva.

Apesar do consumo dêsses produtos ser mesmo bastante reduzido nessas duas importantes cidades, pode calcular-se uma base de aproximadamente três quilos "per capita", por ano. Se adicionarmos êsses quilos aos cinqüenta quilos do consumo de carne verde, teremos para o Rio de Janeiro e São Paulo um consumo de carne bovina "per capita" em tôrno dos 53 quilos — o que pràticamente iguala o consumo de carne bovina no Rio e em São Paulo, à França — nona colocada na relação do Departamento de Agricultura dos Estados Unidos e hoje principal exportador para os países do Mercado Comum Europeu.

R. P.

Créditos do BID

O Banco Interamericano de Desenvolvimento acaba de comunicar a concessão de empréstimos ao Brasil, Equador, Guatemala, Honduras, México e Paraná, num total de US$ 11.235 mil, destinados a obras de desenvolvimento. A operação mais importante, no valor de US$ 3.200 mil, diz respeito ao financiamento de uma central elétrica na Bahia.

Conferência Aérea

No período de 14 a 24 do corrente mês realizar-se-á nos salões do Hotel Glória, na Guanabara, o Congresso da International Air Transportation Association, que contará com a participação de 60 representantes do mundo inteiro e que poderá representar mais um passo da nossa indústria turística.

TV pioneira

A Telespring S/A acaba de lançar no Brasil, em caráter pioneiro, o nôvo modêlo de televisor de 11 polegadas, pesando cêrca de seis quilos. Trata-se de um aparelho revolucionário e inédito, mesmo considerando o mercado internacional, já que foi lançado nos Estados Unidos apenas no mês de julho p. p.

Tungstênio

O Comitê Especial das Nações Unidas para o Tungstênio rechaçou a idéia de um acôrdo internacional sôbre êsse produto básico por enquanto, pronunciando-se pela aproção de certas medidas imediatas e concretas, a curto prazo, para estabilizar o mercado.

OECD

O Grupo de Desenvolvimento da América Latina reuniu-se, no Castelo de la Muette, em Paris, sede da OECD, a fim de proceder à criação de uma companhia de inversões privadas, integrada por firmas comerciais norte-americanas, européias e japonêsas. A nova companhia já conta com um capital inicial de 40 milhões de dólares, procedente de firmas italianas, suíças, japonêsas e norte-americanas.

ADECIF apóia veto do Congresso

Para a ADECIF, agiu muito bem o Congresso Nacional ao vetar, naturalmente por sugestão das autoridades competentes, dispositivo vedando "às pessoas jurídicas a prática habitual de colocação ou negociação, junto ao público, de letras de câmbio ou notas promissórias que não tenham a co-obrigação de instituições financeiras autorizadas a funcionar no país".

Como é óbvio, diz, sòmente através das companhias fiscalizadas pela Superintendência da Moeda e do Crédito é que será possível o govêrno verificar se estas operações são efetuadas dentro da técnica aconselhável e com a dosagem certa.

AS CRÍTICAS

De acôrdo com a Associação, algumas críticas têm surgido com relação às medidas tomadas pelo govêrno para proibir o denominado "mercado paralelo" das Letras de Câmbio, isto é, transações com esta espécie de títulos sem a interferência das Companhias de Financiamento e Investimento que operam regularmente. Em todos os países, mesmo naqueles de estrutura democrática de formação a mais liberal possível, com conjuntura econômico-financeira equilibrada e estável, existe contrôle das operações bancárias etc. Assim sendo, nada mais justo e imperativo que no Brasil, em que estas condições são completamente diferentes, muito variáveis, mais difíceis e dinâmicas, as autoridades financeiras e fiscais procurem controlar o mesmo dirigir as operações bancárias e de financiamento, maximé quando estão em jôgo as economias populares.

BB financia lavoura de subsistência

O Banco do Brasil transmitiu às Agências do Norte e Nordeste, recomendação para intensificação da assistência de crédito para custeio de lavouras de subsistência, de modo a estimular o aumento da produção em volume suficiente para atender ao abastecimento da região e possibilitar a eventual formação de excedentes, a serem absorvidos pelos centros consumidores do sul do país.

As medidas preconizadas visam a:

— Ampliação da área cultivada e do número de agricultores assistidos;

— Entendimentos com as autoridades estaduais e serviços especializados regionais, associações rurais, cooperativas agrícolas e entidades afins, para prestação de assistência técnica e de mecanização aos agricultores, bem como distribuição de sementes selecionadas;

— Financiamento de fertilizantes e inseticidas, máquinas e implementos agrícolas, bem como animais de tração, para emprêgo imediato em benefício da melhoria de produtividade.

REFÔRÇO DE FINANCIAMENTO

Também com o objetivo de assegurar aos produtores os recursos indispensáveis para o prosseguimento de suas atividades, o Banco determinou a expedição, às agências localizadas na região centro-sul do país, de instruções que permitam, dentro de normas regulamentares, o reajustamento dos empréstimos agrícolas concedidos para a formação de lavouras de subsistência, prejudicadas pelos efeitos da prolongada estiagem ocorrida na região.

Expresso Real Ltda.
RIO-BRASÍLIA
Diàriamente: 7,30, 8,00 e 13,00 horas
Rodoviária: Guichê 34 — Fone: 23-9178
Encomendas: Av. Venezuela, 3 — sobreloja
FONES: 43-6723 e 43-6726

QUADRIMOTOR COM TARIFAS REDUZIDAS
Agora 12 cidades do Brasil são servidas pelos poderosos quadrimotores DC-6B da Varig, oferecendo TARIFAS REDUZIDAS. Você economiza 40% sôbre as tarifas de jatos e 20% sôbre as de primeira classe. No Rio, o DC-6B da Varig pousa no Aeroporto Santos-Dumont. Consulte seu Agente de Viagens ou a VARIG.
VARIG
RÊDE AÉREA NACIONAL

GALHO DE URTIGA

ANTONIO CONSELHEIRO

A DIFERENÇA...

— O "affaire Costeira" — porque a atual administração da Costeira, hoje, já é um caso — vai ser assim uma espécie daquele sujeito que cuspiu no ventilador: espalhou cuspe prá todos os lados! E' que os escândalos são de tal monta que, se Euclides da Cunha vivo fôsse, assim diria — "não há refreá-los". Por isso é que ontem à noite quem bateu no meu barraco do Morro da Formiga foi o meu velho amigo Léo Simões. Deixei-o descansar um pouco, fui buscar um copo d'água fresquinha, da moringa ainda com gôsto de barro, e assim que êle tomou alento, soltou a corda:

— "Seu" Conselheiro, você sabe o que é um pau de galinheiro às quatro horas da manhã? Sabe? Você olha pra êle e não vê um lugar que não esteja sujo.

E acendendo seu cigarro, continuou:

— A Costeira, infelizmente, está assim. A gente tem a impressão de que passou por ali uma nuvem de gafanhotos. O saudoso Henrique Lage há de estar dando voltas no caixão, vendo tanta desorganização, tanto desmando! Começa pelo fornecimento de passagens graciosas, o que é proibido por lei. Pois lá todo mundo viaja a "leite de pato"!

Eu tirei meu fuminho de rôlo do bolso e comecei a picar na palma da mão, prá fazer meu cigarrinho de palha. E então meti a minha colhér:

— Léo... eu soube que um gabinete ministerial ganhou uma modelar cozinha, com fogões luxuosos, geladeiras último modêlo, tudo do bom e do melhor, oferecido pelo superintendente da Costeira, é verdade? Não quero dizer que com isso êle tenha [illegible] no cargo... mas que amolece um pouco, amolece, não?

O Léo fêz uma cara de raiva:

— Conselheiro: numa altura destas, quando o clamor é público, já deviam ser tomadas medidas drásticas! O próprio govêrno devia, tal como fêz no Lóide, agir rápido. Ser expedito, não acha?...

Eu dei um pulo lá dentro na cozinha prá correr um cafèzinho. Botei a água no fogo e voltei à carga. Porque sou daqueles que dão um boi prá não entrar no brinquedo, mas que quando estão dentro dêle, dão uma boiada prá não sair.

— Você sabe, Léo, ontem eu estive com o almirante Aragão. Fui pegar a gororóba no Batalhão Naval, lá na Ilha das Cobras. E foi depois do grude, à sombra de uma árvore e gozando a brisa marinha, que êle me perguntou:

— Conselheiro... você sabe qual é a diferente entre o Nordeste e a Costeira?

Eu pensei, dei tratos à bola... Qual! Não havia jeito de adivinhar! E foi quando o Aragão vendo que eu não sabia, explicou:

— E' que o flagelo do Nordeste é a sêca... e o da Costeira é o "sêco"...

Financiamento da CE para bons estudantes

O primeiro aluno de cada Faculdade Federal na Guanabara, terá a partir de 1964, como recompensa por seu bom aproveitamento nos estudos, um empréstimo de 10 milhões de cruzeiros para a compra de casa própria ou para montar consultório ou escritório.

A concessão do financiamento foi autorizada pelo presidente da República, estendendo às faculdades civis, um prêmio antes concedido apenas aos primeiros alunos de escolas militares, em bases muito mais modestas.

O NÔVO PROGRAMA

A Caixa Econômica vinha concedendo anualmente aos primeiros alunos das turmas de conclusão de curso das escolas militares um financiamento de 50 mil cruzeiros, que a depreciação do valor da moeda, ao longo dos anos, tornou muito pequeno.

Apreciando o problema, o presidente João Goulart recomendou à Caixa Econômica que procedesse aos estudos necessários, não só para elevar o financiamento como para estendê-lo aos alunos das Faculdades Federais com sede na Guanabara.

AS BASES

Nos têrmos do programa aprovado pelo Presidente da República, o financiamento será concedido a cada primeiro aluno mediante indicação da direção de sua escola de nível superior, militar (das três armas) ou civil. O profissional recém-formado terá isenção dos habituais gastos com taxas de inscrição e avaliação.

Caso prefira, em lugar de casa própria e no caso de profissionais liberais, o beneficiado poderá optar para o financiamento de consultório (médicos, dentistas), escritório (advogado) ou laboratório (químicos etc.).

Desenhistas fundaram associação

Desenhistas federais e autárquicos, aprovaram ontem, no auditório do Instituto dos Bancários, o estatuto da Associação que fundaram em 18 de dezembro último, que objetiva lutar junto aos órgãos dos Três Podêres da República, por melhores níveis salariais. A entidade, instalada provisòriamente na Rua da Alfândega n.º 108 — sala n.º 504, é denominada "Associação Nacional dos Desenhistas Federais e Autárquicos — (ANDEFA), que visa congregar a classe para a defesa de seus interêsses no terreno técnico-científico, artístico, cultural, social, financeiro e profissional, representando junto às autoridades administrativas e judiciais os interêsses coletivos e individuais dos associados. Orientar jurìdicamente seus associados será um dos pontos que serão seguidos pela ANDEFA, bem como não se envolverá em questões político-partidárias, sendo vedado a qualquer membro empregar o nome da associação para tal fim. Em nossa redação estiveram presentes os integrantes da diretoria.

SERVIÇO DE DIVULGAÇÃO DO DNEF TEM NÔVO CHEFE

Na presença do eng. Inaldo de Faria Neves, diretor-geral do Departamento Nacional de Estradas de Ferro, tomou posse na chefia do Serviço de Divulgação, o nosso confrade Augusto Falcão Rodrigues. O nôvo chefe é veterano profissional de imprensa e foi chefe de Relações Públicas do M.V.O.P. na gestão do ex-ministro Hélio de Almeida.

Com Jango relatório do MVOP

Em atendimento à solicitação feita pelo chefe da Casa Civil da Presidência da República, o ministro Expedito Machado enviou ontem ao presidente João Goulart o relatório das principais atividades da Ministério da Viação e Obras Públicas durante o ano de 193, bem como a análise das perpectivas para o ano en curso.

O relatório traça a política condizente com os imperativos da atual situação do país, fixa os planos de ação para os diversos órgãos executivos e enquadra as diretrizes básicas do Plano Trienal 1963/1965 de desenvolvimento econômico e social, especificando, nos setores ferroviários, rodoviários, portuários, de marinha mercante, de saneamento e obras contra as sêcas planos preferenciais de obras que, pela sua importância e significação na vida nacional, vem atender ao desenvolvimento da produção e à intensificação da circulação de bens.

DIARIO DO FORUM

Nomeadas comissões para sindicâncias na Justiça

O desembargador Alberto Mourão Russell, corregedor da Justiça do Estado da Guanabara, expediu provimento, resolvendo: I — Instituir comissões de correição, formadas cada uma delas por um Juiz de Direito a um membro do Ministério Público, êste designado pelo procurador geral da Justiça, e tendo coo secretário um serventuário escolhido pelo magistrado, que será o presidente da comissão; II — Determinar que, a cada comissão de correição, dentro do âmbito dos cartórios e juizados que lhe forem designados em portaria, caberá verificar se estão sendo cumpridas as disposições legais e os atos desta Corregedoria, de caráter geral ou aplicável à serventia de determinada especialização; III — Ordenar à Secretaria que forneça ao juiz presidente da Comissão, salvo dispensa de S. Exa., cópia de todos os atos normativos do Conselho da Magistratura e da Corregedoria da Justiça, a que o cartório deva obediência; IV — Fixar o prazo de 60 dias para o relatório final da Comissão, em que serão apontadas as irregularidades, erros ou abusos porventura encontrados e as providências necessárias para saná-las, bem como as medidas que possam levar a melhoria dos serviços; V — Estabelecer que a atuação dos componentes da comissão será objeto de referência, por parte do Corregedor, ao ensejo de promoção a que concorra, por merecimento; VI — Revogar o Provimento n.º 198, de 5.1-60 e o Provimento n.º 301, de .... 8-2-60.

Inscrição de detective

Os juízes das 8.ª e 5.ª Varas da Fazenda Pública concederam a medida liminar, em mandado de segurança impetrado por Jacob Vajbhaft (8.º) e Lourival de Barros, contra o diretor da Escola dos Serviços Públicos do Estado da Guanabara que lhes impediu a inscrição no concurso para detetives, por limite de idade. Ambos os magistrados concederam a medida requerida para inscreverem-se em feitura de prova, sendo que o juiz Laurindo Ribas da 5.ª Vara, fixou o prazo de 20 dias para inscrição.

Documentos adulterados: 23.º Ofício

No inquérito instaurado na Delegacia de Roubos e Falsificações para apurar a responsabilidade criminal de Alfredo Antônio Araújo relativamente à lavratura e uso de uma escritura de confissão de venda com obrigação de hipoteca, no Cartório do 23.º Ofício de Notas, com data de 23 de outubro de 1961, o delegado Antônio Viçoso Costa Gomes diz, no relatório, que há indícios que Alfredo agiu de conivência com Alfredo Secco e sua amásia Quitéria Gomes da Cunha. A autoridade policial afirmou que houve adulteração de datas e omissões de várias formalidades legais atribuindo, também, responsabilidade criminal ao escrevente Haroldo Paiva Lemos do 23.º Ofício de Notas. O inquérito em trânsito na 14.ª Vara Criminal se encontra em poder do promotor público para a respectiva denúncia dos acusados.

Agressão contra Carlos Prestes

Na 23.ª Vara Criminal, o juiz Aristóteles Rodrigues Pires condenou a mil cruzeiros de multa Adriano Pinto e seus empregados José Machado e Manuel Foral, acusados de agressão ao freguês Carlos Prestes de Moro. O fato data de 8 de janeiro do ano passado, tendo o juiz entendido que tanto o dono do restaurante situado na Rua Barão de São Félix, 146, quanto os demais se achavam em estado de violenta emoção uma vez que a vtia contrariara determinação de Adriano e entrou com uma marmita para ali fazer refeição.

Ronda

Ladrão passava por "repórter"

Ladrão sagaz foi detido por policiais do 20.º Distrito Policial, o qual procurava passar por "repórter", a fim de — no entender dêle — ter penetração fácil nas casas que "visitava". E' êle, Júlio Rodrigues da Silva (33 anos, casado, morro da Cachoeirinha, barraco s/n.), que havia roubado minutos antes a residência n.º 704, situada na Rua São Francisco Xavier. Em princípio, tentou enganar os detetives, exibindo uma carteira de repórter emitida pelo jornal "Imprensa Livre". Sua resistência à prisão, fizeram com que os policiais insistissem, levando-o a muito custo para o 20.º DP., onde acabou confessando tudo, acabara de roubar Cr$ 12 mil e um rádio portátil da residência acima, após ter aberto a porta com as ferramentas que levava em uma pasta, contendo "pés-de-cabra", chaves inglêsas, alicates, chaves de fenda etc. Na presença do comissário foi desmascarado, pois até a carteira de "repórter" era falsa. Foi autuado por furto e falsa qualidade, sendo trancafiado no xadrez.

Roubou jóias de Cr$ 3 milhões e foi detido

Jóias avaliadas em Cr$ 3 milhões, foram apreendidas pelo delegado Wilson Silva Jardim, da Delegacia de Furtos, Roubos e Defraudações do Estado do Rio, que haviam sido roubadas da residência do médico Antônio Moncão, na Avenida Sete de Setembro n. 26, em Niterói. O policial conseguiu desvendar o misterioso roubo, ao prender Antônio Medeiros, conhecido por "Capixaba", na moradia do advogado Amauri Bentes, localizada na Rua Comendador Queiroz, 61 — Niterói. As jóias arrecadadas estavam já em poder de seus receptadores, o Alcides Lanceiro Rua São Diniz s/n. — Morro de São Carlos) e Fernando da Silva Copola (Rua São Carlos, 948 —Estácio de Sá), que as compraram por Cr$ 50 mil. O delegado Wilson Silva Jardim espera saber muito mais do ladrão, pois, presume que êle tenha cometido outros roubos na capital fluminense.

Tentou matar sogra e suicidou-se

Presumindo que tivesse assassinado a sogra após uma discussão, o comerciário Argemiro Cardoso (30 anos), suicidou-se na residência da mesma, situada na Rua Ernestina, 20 — Lins de Vasconcelos, quando ali compareceu, a fim de reconciliar-se com sua espôsa de quem já se encontrava separado. Tudo parecia que não teria um desfecho tão trágico, porém, em casa moravam a senhora Ana Neri Miranda, sogra do ex-comerciário, passou a discutir com o mesmo, e, qual nervoso, sacou de um revólver e procurou alvejá-la. Em seguida, a vítima, disparou seu revólver contra o próprio peito, indo morrer quando dava entrada no Hospital Sousa Aguiar.

Luso teria assassinado economista

O lusitano Alberto Vietas Duarte voltou a ser o suspeito principal pela morte do seu patrício, o contador Ovídio Higino Pardelinhas, cujo cadáver foi encontrado em seu escritório, no edifício "Santos Vahlis", na Rua Senador Dantas. Os detetives Simas e Arouca, da Delegacia de Homicídios, descobriram uma pistola de propriedade do suspeito, calibre 22, a mesma empregado pelo criminoso para dar fim ao economista. Da primeira vez que prestou depoimento, Vietas disse que se dava com a vítima e não possuía nenhuma arma. Agora, porém, foi desmentido, comprometendo-se mais ao desaparecer.

Funcionário roubado na Central

Ao embarcar em um trem na Central em Bangu, o funcionário do Ministério da Justiça, sr. Alberto Carnaval, foi roubado. Levaram-lhes, os ladrões, a importância de Cr$ 1.500,00, um título de eleitor e uma certidão de nascimento de sua filhinha Vera Lúcia Carnaval. O servidor solicita a quem encontrar seus documentos — por favor — comunicar-se com o seu endereço, na Rua Vinte, lote 47, no Bairro Rio da Prata.

Iam assaltar quando foram detidos

Tudo estava preparado para a prática de um assalto contra um cidadão que caminhava pela via férrea, na estação de Honório Gurgel. Observados de longe pelos PVS n. 1.381 e 1.113, foram detidos os assaltantes João Belarmino Ramos (19 anos, sem residência) e Joaquim Nunes (18 anos), os quais foram conduzidos ao 14.º Distrito de Vigilância e, em seguida, ao 29.º Distrito Policial, onde foram autuados em flagrante e recolhidos ao xadrez.

Aposentado do IAPI morreu na fila

O funcionário aposentado do IAPI, Colatino Carneiro (casado, 63 anos, Rua Espírito Santo, 250 — casa n. 19) faleceu, vítima de ataque cardíaco, quando se encontrava na fila do Instituto para receber seus proventos. O fato verificou-se na Rua Pinto de Figueiredo, num dos postos da autarquia. Uma ambulância do Hospital Sousa Aguiar removeu o corpo para o Instituto Médico Legal, por determinação do 19.º Distrito Policial. Sôbre o ancião falecido, sua filha, a senhorita Ételia Martins, informou que seu pai há treze anos estava aposentado e constantemente sofria crises cardíacas.

Ancião reagiu e foi morto por assaltantes

Ao ser abordado por dois assaltantes — segundo declarou uma testemunha — o ferroviário Tarquínio França de Assunção (73 anos, Rua Maurício Borges, 99) foi assassinado em Nova Iguaçu, no momento que transitava pela Rua Paula, em Moquetá. Tentava a vítima afastar os criminosos com um guarda-chuva, quando um dêles sacou de um revólver e desfechou-lhe um tiro na bôca. Policiais da Delegacia de Nova Iguaçu estão diligênciando para deter os assassinos.

CONSELHO SUPERIOR DAS CAIXAS ECONÔMICAS FEDERAIS

LOTERIA FEDERAL DO BRASIL

PRÊMIO MAIOR:

129.ª EXTRAÇÃO — Cr$ 20.000.000,00 — PLANO XIX

Lista de QUARTA-FEIRA, 15 de JANEIRO de 1964

11.594 prêmios compreendidos nas séries A e B

Todos os números terminados em 8 (final do 1.º prêmio) têm Cr$ 3.500,00

Todos os números terminados em 10, 81, 42 e 24 têm Cr$ 3.500,00

SERÃO PAGOS INTEGRALMENTE OS PRÊMIOS DESTA LISTA

PREMIOS CR$

0 — 46 ... 5.000,00; 91 ... 10.000,00; 289 ... 100.000,00; 465 ... 5.000,00; 590 ... 5.000,00; 683 ... 10.000,00

1 — 1105 ... 5.000,00; 1192 ... 50.000,00; 1403 ... 5.000,00; 1407 ... 5.000,00; 1424 ... 5.000,00; 1717 ... 50.000,00; 1751 ... 5.000,00; 1947 ... 10.000,00

2 — 2548 ... 5.000,00; 2642 ... 5.000,00; 2633 ... 5.000,00; 2808 ... 5.000,00

3 — 3113 ... 5.000,00; 3167 ... 10.000,00; 3880 ... 50.000,00; 3918 ... 5.000,00

4 — 4066 ... 5.000,00; 4085 ... 5.000,00; 4153 ... 5.000,00; 4344 ... 5.000,00; 4360 ... 5.000,00; 4374 ... 5.000,00; 4540 ... 5.000,00; 4993 ... 50.000,00

5 — 5002 ... 5.000,00; 5150 ... 5.000,00; 5218 ... 5.000,00; 5290 ... 5.000,00; 5362 ... 5.000,00; 5524 ... 5.º PRÊMIO; 5595 ... 5.000,00; 5600 ... 5.000,00; 5623 ... 5.000,00

6 — 6123 ... 5.000,00; 6237 ... 10.000,00; 6288 ... 5.000,00; 6393 ... 5.000,00; 6995 ... 5.000,00

7 — 7201 ... 5.000,00; 7290 ... 5.000,00; 7610 ... 5.000,00; 7709 ... 50.000,00; 7829 ... 5.000,00

8 — 8325 ... 5.000,00; 8108 ... 5.000,00; 8668 ... 10.000,00; 8953 ... 5.000,00

9 — 9165 ... 5.000,00; 9123 ... 5.000,00; 9221 ... 10.000,00; 9518 ... 5.000,00; 9771 ... 5.000,00; 9914 ... 5.000,00

10 — 10610 ... 5.000,00; 10827 ... 5.000,00; 10888 ... 5.000,00

11 — 11475 ... 5.000,00; 11698 ... 50.000,00

12 — 12767 ... APROXIMAÇÃO; 12768 ... 1.º PRÊMIO; 12769 ... APROXIMAÇÃO

13 — 13127 ... 10.000,00; 13200 ... 5.000,00; 13371 ... 5.000,00; 13443 ... 10.000,00; 13515 ... 10.000,00; 13861 ... 5.000,00

14 — 14152 ... 100.000,00; 14592 ... 5.000,00; 14561 ... 5.000,00; 14565 ... 5.000,00; 14575 ... 10.000,00; 14702 ... 5.000,00; 14887 ... 5.000,00

15 — 15059 ... 5.000,00; 15169 ... 5.000,00; 15379 ... 5.000,00; 15176 ... 5.000,00; 15622 ... 5.000,00; 15742 ... 4.º PRÊMIO; 15886 ... 5.000,00

16 — 16234 ... 5.000,00; 16420 ... 100.000,00; 16560 ... 5.000,00; 16821 ... 10.000,00; 16868 ... 5.000,00; 16881 ... 3.º PRÊMIO

17 — 17006 ... 5.000,00; 17368 ... 10.000,00; 17500 ... 5.000,00; 17795 ... 5.000,00; 17912 ... 5.000,00

18 — 18442 ... 5.000,00

19 — 19658 ... 5.000,00

20 — 20521 ... 5.000,00; 20662 ... 50.000,00; 20772 ... 5.000,00; 20853 ... 5.000,00; 20929 ... 5.000,00

21 — 21198 ... 5.000,00; 21416 ... 10.000,00; 21608 ... 5.000,00

22 — 22473 ... 5.000,00; 22515 ... 100.000,00; 22847 ... 5.000,00

23 — 23137 ... 5.000,00; 23213 ... 5.000,00; 23230 ... 5.000,00; 23408 ... 5.000,00; 23615 ... 5.000,00; 23804 ... 5.000,00

24 — 24050 ... 10.000,00; 24220 ... 5.000,00; 24192 ... 5.000,00; 24684 ... 5.000,00; 24705 ... 10.000,00; 24938 ... 10.000,00; 24948 ... 10.000,00; 24964 ... 5.000,00; 24995 ... 10.000,00

25 — 25267 ... 5.000,00; 25456 ... 5.000,00; 25405 ... 5.000,00

26 — 26232 ... 5.000,00; 26234 ... 5.000,00; 26405 ... 5.000,00; 26633 ... 5.000,00; 26767 ... 5.000,00; 26962 ... 10.000,00

27 — 27025 ... 5.000,00; 27190 ... 5.000,00; 27350 ... 5.000,00; 27401 ... 10.000,00; 27460 ... 10.000,00

28 — 28529 ... 10.000,00; 28596 ... 50.000,00; 28617 ... 5.000,00; 28703 ... 5.000,00; 28801 ... 5.000,00

29 — 29078 ... 5.000,00; 29136 ... 5.000,00; 29191 ... 5.000,00; 29564 ... 5.000,00; 29998 ... 100.000,00

30 — 30209 ... 5.000,00; 30337 ... 5.000,00; 30399 ... 5.000,00; 30693 ... 5.000,00; 30746 ... 5.000,00; 30801 ... 5.000,00

31 — 31012 ... 10.000,00; 31324 ... 5.000,00; 31811 ... 10.000,00; 31972 ... 5.000,00

32 — 32036 ... 10.000,00; 32041 ... 5.000,00; 32121 ... 5.000,00; 32214 ... 5.000,00; 32656 ... 5.000,00; 32710 ... 2.º PRÊMIO

33 — 33013 ... 50.000,00; 33406 ... 5.000,00; 33484 ... 5.000,00; 33722 ... 5.000,00; 33759 ... 5.000,00; 33998 ... 5.000,00

34 — 34227 ... 10.000,00; 34739 ... 5.000,00; 34966 ... 5.000,00

35 — 35225 ... 5.000,00; 35318 ... 50.000,00; 35386 ... 5.000,00; 35726 ... 5.000,00; 35832 ... 5.000,00

36 — 36037 ... 10.000,00; 36056 ... 5.000,00; 36376 ... 5.000,00; 36097 ... 10.000,00; 36840 ... 5.000,00; 36926 ... 5.000,00

37 — 37176 ... 5.000,00; 37233 ... 5.000,00; 37133 ... 5.000,00; 37549 ... 5.000,00; 37606 ... 5.000,00; 37718 ... 5.000,00; 37848 ... 5.000,00

38 — 38308 ... 5.000,00; 38847 ... 5.000,00

39 — 39418 ... 10.000,00; 39480 ... 5.000,00

1.º PRÊMIO 12768 — 20.000.000,00 — Guanabara

2.º PRÊMIO 32710 — 3.000.000,00 — SÃO PAULO

3.º PRÊMIO 16881 — 1.000.000,00 — SÃO PAULO

4.º PRÊMIO 15742 — 500.000,00 — SÃO PAULO

5.º PRÊMIO 5524 — 300.000,00 — SÃO PAULO

APROXIMAÇÃO 12767 — 200.000,00 — GUANABARA

APROXIMAÇÃO 12769 — 200.000,00 — GUANABARA

Todos os números terminados em 8 (final do 1.º prêmio) têm Cr$ 3.500,00

Todos os numeros terminados em 10, 81, 42 e 24 têm Cr$ 3.500,00

15 de Janeiro de 1964 — 129.ª Extração

Periquita

Guanabara é Notícia

Viúva de policial morto vai receber pensão

O governador sancionou projeto da Assembléia Legislativa que concede uma pensão mensal de duas vêzes e meia o salário-mínimo vigente à viúva do ex-cabo da Polícia Militar, Rozo Jesus da Silva Costa, que foi morto em serviço.

A pensão, concedida a partir de 26 de março do ano findo, reverterá em caso de morte ou novo casamento da beneficiada, em cotas iguais, aos filhos do casal, até completarem a maioridade.

O Estado assegurará aos filhos menores do policial morto a educação escolar até o grau médio.

Carta-convite

A SURSAN e outras autarquias estaduais para fugir da fiscalização do Tribunal de Contas, estão contratando obras mediante carta-convite, abandonando o que é moral, isto é, concorrência pública como determina o Código de Contabilidade do Estado. Na concorrência pública tôdas as firmas podem concorrer, mas na carta-convite só as que gozam de amizade de altos chefões são atendidas.

Mesmo que a administração não tome nenhuma providência, vamos denunciando essas irregularidades. Ontem, a SURSAN assinou nôvo contrato para execução de serviços de Dragagem do Canal Interceptor da Lagoa Rodrigo de Freitas, no valor de Cr$ 43.322.540,60, conforme "Diário Oficial" de 14 do corrente, páginas 698 e 699.

Retirados os lotações de Santa Teresa

Na atual administração o Departamento de Concessões só tem feito uma coisa: prejudicar à população, retirando ônibus de linhas e aumentando as passagens de outras.

Há muito, a população de Santa Teresa, que é mal servida de condução, solicitou por intermédio do deputado Gama Lima a colocação de lotações naquele bairro. Atendidos nessa reivindicação a mesma durou só 30 dias, pois o general-da-reserva Ararê, diretor daquele Departamento ordenou que os lotações fôssem transferidos para Campo Grande.

Agora, sem bondes, pois os condutores e motorneiros estão em greve, o Departamento de Concessões determinou que ônibus de outras linhas fôssem desviados para Santa Teresa, mas com aumento de passagens, de 40 para 55 cruzeiros.

Nomeações

O governador assinou ontem mais as seguintes nomeações para funções gratificadas, funções estas criadas na atual administração: Válter Cantermi para assistente do diretor da SUSEME; Alfredo José França dos Anjos para chefe do Serviço de Especificações da Secretaria de Saúde; Maria Gagela Gerarda de Sousa para chefe do Serviço de Enfermagem da SUSEME; Osório Barbosa para diretor de Tuberculose.

Acabou a fiscalização de carros oficiais

Não existe mais fiscalização de carros oficiais e os abusos continuam. O que era criticado nas antigas administrações é legal na atual. No domingo passado, entre 15 horas, trafegava em Cascadura, os chapa-branca 85-26-97 (com um casal, 85-28-16, 85-40-97, 85-22-56 e 85-09-94, repleto de damas e crianças.

Transferência de professôras

As professôras primárias estaduais [illegible] comparecer à Escola D. [illegible] para ciência dos pontos, [illegible] efeito de transferência [illegible] escola.

As que não comparecerem concorrerão, na remoção, com o número de pontos constantes da relação a ser fixada nos Distritos Educacionais.

Apêlo ao secretário de Educação

A menina Maria Santos Marques que foi reprovada apenas por 7 décimos nas provas eliminatórias ao Instituto de Educação estêve ontem na Sala de Imprensa do Guanabara a fim de fazer um apêlo ao secretário de Educação para mandar rever as suas provas. Disse a candidata aos jornalistas que seus pais são pobres e tiveram que se desfazer até dos móveis para custear os seus estudos.

Leis promulgadas

Por não haver o governador sancionado e nem vetado no prazo de 10 dias úteis, o presidente da Assembléia promulgou as seguintes leis instituindo as festividades e promoções comemorativas do IV Centenário da cidade; consignando, anualmente, no orçamento do Estado, a importância de 10 milhões de cruzeiros para a Casa São Luís para Velhice; abrindo crédito de 3 milhões para obras de iluminação de logradouros na Vila da Penha.

O homem que sabe demais

EXCLUSIVO PARA O DC

TIMBAÚBA (da equipe do DC)

O fim da 'Rapôsa do Deserto'

O nome de Erwin Rommel, ou simplesmente Rommel, como era conhecido por alemães e aliados, teve, durante a última guerra, uma repercussão internacional. Era raro o dia em que seu nome não figurava nos telegramas e correspondências do teatro da guerra, na Europa e África. As lutas em que se empenhou, a habilidade com que soube escapar do cêrco de inimigos mais numerosos e possuidores de maior abundância de material de guerra, a capacidade de comando demonstrada pràticamente, principalmente à frente de seu "Afrika Korps", a lealdade com que sempre agiu nos combates em que se empenhou tornou-o respeitado por todos: gregos e troianos. Os inglêses, que o enfrentaram em várias oportunidades, não tiveram dúvida em apontá-lo como o mais "hábil general da guerra". Montgomery, que o enfrentara a frente do 8.º Exército Britânico, fêz-lhe os mais rasgados elogios.

O INICIO

Foi em maio de 1940 que o nome de Rommel começou a ser citado. À frente da 7.ª Divisão Panzer destacou-se na batalha pela conquista da França o que realizou com rapidez extraordinária. Sua ação era cronometrada. Marcava o dia e a hora da chegada de sua Divisão a determinado lugar e a chegada se efetuava com uma precisão única. Levando do roldão o Exército francês, contornando hàbilmente a Linha Maginot, dentro em pouco era senhor das mais importantes zonas e cidades do território da França. Sua arrancada, pelo território gaulês, foi impressionante.

O "AFRIKA KORPOS"

O grande sonho de Hitler era atingir a Inglaterra por qualquer forma. Daí nasceu a idéia de ocupar o Egito para impedir a navegação pelo Canal de Suez o que obrigaria "os navios que transportavam matérias primas da Ásia e da Oceania para a Inglaterra e levaram para aquelas bandas, suprimentos em homens e material de guerra a dar a volta pelo Cabo da Boa Esperança o que retardaria de muito o tempo de viagem. Rommel foi encarregado por Hitler de conquistar o Egito. Organizando seu "Afrika Korpos" Rommel pôs em prática seus métodos de combate, sua tática, sua argúcia, sua mania que lhe deu o apelido de "Rapôsa do Deserto". De tal forma eram os golpes vibrados por êle contra as fôrças inimigas que os soldados inglêses, quando realizavam uma missão de forma perfeita, diziam que tinham "feito um rommel". Lutando com deficiência de material, pois o bloqueio da esquadra britânica no Mediterrâneo e a RAF não lhe permitiam receber suprimentos de qualquer espécie, principalmente combustível para seus tanques. Rommel conseguiu levar suas tropas até 100 quilômetros de Alexandria pondo em perigo todo o sistema político militar britânico no Oriente. Foi quando comandava esta arrancada espetacular que foi promovido a Marechal-de-Campo, o mais alto pôsto da hierarquia militar alemã

A VERDADE

Enquanto estêve combatendo na França, África, norte da Itália, Iugoslávia e Tunísia, Rommel só se dedicou à sua função de comandante. Logo, porém, que foi nomeado comandante das fôrças encarregadas de defender a Normândia têve conhecimento do que se passava na Alemanha. Ficou conhecendo a catástrofe que ameaçava sua pátria e bem assim os massacres, a ação da Gestapo, os campos de concentração, os fuzilamentos. Tudo isto o revoltou. E dizia: "Fiz a guerra com decência, mas essa gente manchou minha farda". E resolveu acabar com o regime que esmagava a Alemanha. Recusou cumprir a ordem de fuzilar doze prisioneiros para cada alemão morto. Projetou pedir a Eisenhower um armistício à revelia de Hitler. Articulou a prisão de Hitler por unidades de confiança o seu julgamento por um tribunal alemão. A êste propósito articulou-se com o general Stülpnagel, governador militar da França.

FERIDO

Quando voltava da frente de batalha, na noite de 17 de julho, nas proximidades de Livaroto, seu carro foi metralhado por dois aviões britânicos. Sofreu uma fratura do crânio, duas nas têmporas, um maxilar ficou partido, o ôlho esquerdo gravemente afetado, além de forte abalo nervoso. Os médicos não julgavam possível sua salvação. Salvou-se, porém. Nesta ocasião foi descoberta pela Gestapo a "Operação Valquiria" cuja finalidade era eliminar Hitler. Rommel foi denunciado pelo governador militar da França. Os chefes militares e civis envolvidos foram presos, com exceção de Rommel. Não convinha prender o herói cujo prestigio entre o povo e o Exército era muito grande.

O SUICIDIO

Ao meio-dia de 14 de outubro chegaram, a residência de Rommel, os generais Burgdolf e Maisel. Conversaram uma hora. Foi cientificado de que estava provada sua responsabilidade na "Operação Valquiria". Hitler dava-lhe o direito de optar entre a morte imediata pelo veneno ou o julgamento por um tribunal militar. Se preferisse a morte pelo envenenamento sua família seria poupada, receberia tôdas as honras e pensões. Depois de avisar sua espôsa Rommel fardou-se, empunhou seu bastão de marechal e saiu em companhias dos dois generais. A caminho de Ulm deram a Rommel o veneno que o mataria em três segundo. Seu entêrro foi pomposo. Compareceram as mais altas patentes militares. Em nome de Hitler fêz a despedida o marechal de campo Von Rundestedt. Oficialmente Erwin Rommel, a "Rapôsa do Deserto" faleceu em conseqüência aos ferimentos recebidos em Livaroto. Sòmente depois da guerra com os depoimentos do general Maisel, aprisionado pelos norte-americanos, capitão Aldinger, ajudante de ordem de Rommel, de seu filho Manfredo, de 16 anos, e de sua espôsa a quem narrara a conversa que tivera com os dois generais que o foram buscar para a morte, é que se soube da verdade.

SOCIEDADE

BARÃO DE SIQUEIRA JR.

Márcia estreará aliança

Dez mais elegantes das alterosas

A BONITA Márcia Kubitschek será pedida em casamento, às 21 horas, nos salões da Embaixada do Brasil em Roma, pelo sr. Baldomero Barbará Filho, no próximo sábado, seguindo-se um grandioso baile, oferecido pelo embaixador e senhora Hugo Gauthier. Estarão presentes nesta cerimônia íntima a sra. Sara Kubitschek, o senador JK ainda não se decidiu a viajar, membros da Embaixada e, naturalmente, embaixador e senhora Hugo Gauthier. Tôda a sociedade italiana foi convidada para o baile, que será assim um encontro de elegância e de mulher bonita. Enviamos daqui um "mundão" de felicidades para os Kubitschek.

●

NA SAUNA do Copa, em grandes papos, na última têrça-feira, à tardinha, os conhecidos Fuad Nadruz e Ibrahim Sued. Política e negócios na pauta do preciso.

●

O DINAMICO Oscar Ornstein eufórico com o baile de carnaval do Copacabana, no sábado, 8 de fevereiro, andando prá lá e prá cá, numa movimentação dos diabos. Segundo nos contou já estão lotados os "Golden Room" e o "Meia-Noite", faltando apenas os salões A e B e o Nobre. Teremos 6 orquestras tocando ininterruptamente e calcula-se a presença de 4 mil foliões. Mais detalhes depois.

●

O COLUNISTA mineiro José Lopes, que comanda a jovem guarda das Alterosas, e que todos os anos nos prestigia trazendo uma "deb" belorizontina para o nosso famoso Baile Oficial no Copa, fêz a sua conhecida lista das "Dez Mais Elegantes de Minas Gerais", vamos então reproduzi-la para que vocês conheçam as encantadoras mineirinhas: Maria Virgínia e Ana Lúcia de Magalhães Pinto (filhas do governador e senhora Magalhães Pinto), Cláudia Faria, Patrícia Gifoni da Silva Guimarães, Angela Naves Renó, Eliane Teixeira Hardi, Haidê Gomes de Faria, Maria Raquel Gomes Pires, Sandra Bicalho Borges da Costa e Márcia Gifoni Guaraci. Em sua carta amável, nos convida para o seu baile do vestido branco, em 25 de abril próximo, e pede-nos que levemos uma carioquinha para debutar em sua cidade. Gratos pelo gentil convite e parabéns pela magnífica lista das "Dez Mais de Minas".

●

O SUCESSO do filme brasileiro "O Pagador de Promessas", de Osvaldo Massaini, foi tão grande em tôda a parte, que rendeu até hoje a bagatela de 300 milhões de cruzeiros, não contando em dólares e liras...

●

A SECRETARIA de Turismo da GB, que tem a direção do competente Vitor Bouças, abriu o concurso para a escolha do símbolo oficial do 4º centenário da cidade, com prêmios no valor de um milhão de cruzeiros para o primeiro colocado, meio milhão para o segundo e duzentos mil para o terceiro.

●

EM MAIO próximo, no Copa, será realizado um congresso promovido pela Confederação de Turismo da América Latina (COTAL), sob a égide da Secretaria de Turismo da GB e da Associação Brasileira de Agentes de Viagens (ABAV). No momento, encontra-se no Rio, o sr. Eduardo Arrarte, presidente da COTAL, que veio acertar em definitivo os planos dêste conclave, que terá a presidência do sr. Vitor Bouças.

Maria Raquel Gomes Pires, uma das "Dez Mais Elegantes de Minas Gerais". Ela é um "estouro".

●

PROMETE o baile de carnaval do Glória, em primeiro de fevereiro, intitulado "Baile dos Artistas". Fala-se até que a atriz Brigitte Bardot estará presente com seu noivo Bob Zaguri, além de "Miss Universo", Iêda Maria Vargas e outras atrações. O conhecido Dirceu Ezequiel bolando novas idéias para o sucesso do evento momesco.

●

CIRCULANDO em Nova Iorque o deputado Sebastião Pais de Almeida, que está enfrentando o frio americano. Sua ausência será de 30 dias.

●

O CASAL Dana e Carlos Mendonça, que muito recebem em São Paulo, inaugurando sua temporada na orla marítima santista. Agora é a época da paulistada acontecer devidamente em Guarujá.

JOVEM SOCIETY

CONTARAM-NOS que vai indo muito bem o romance entre a bonita Cláudia Carvalho e Nelsinho Costa, nestas tardes de sol do Country.

◆

O DIPLOMATA Otavinho Guinle telefonou de Paris dizendo que está com imensas saudades do Rio e de alguém. Contou igualmente que o frio está de amargar e que pretende esquiar nos alpes suíços, na próxima semana.

◆

AQUI entre nós é uma pena, mas Heloisa Pedrosa está muito gordinha. Também pudera ela todos os dias saboreia sorvetes e bonbons, de alguém que lhe convida, mas que no fundo é um "amigo da onça"... Vocês não acham?...

◆

LUCINHA Néri dirigindo seu "Volks" vermelhinho, na tardinha de anteontem, em plena Duvivier, quase atropelando o colunista, tal a velocidade que ia. Ela está lindíssima e com aquele rosto de boneca que Deus lhe deu.

◆

O POLISTA Carlos Eduardo Ribeiro Junqueira devidamente escoltado de uma loira, no Sacha's. Tudo indicava haver romance na pista.

◆

DODORA Deps mostrando seus progressos no "Hully Gully" numa noite destas no Jirau. Ela ensaiava novos passos recém-chegados.

◆

UM ENCANTO Elizabeth M. Dias lanchando na Colombo, nestas tardinhas de sol, em companhia da mamãe. Gostamos muito de sua elegância.

◆

ASTROLOGIA

Prof. MIRAKOFF

Bom para reuniões

HOJE, 22-1-1964 (5ª feira) — Dia impróprio para solicitações. As viagens não são aconselháveis.

ACONTECERÁ HOJE AO LEITOR:

Seguem-se as possibilidades felizes ou não de hoje, com horas e números favoráveis para os leitores nascidos em quaisquer dia, mês e ano dos períodos abaixo:

ENTRE 22 DE DEZEMBRO E 20 DE JANEIRO (Capricórnio) — Será fácil conquistar o que deseja, tornando-se atraente e natural. Não perca as oportunidades. 13, 15 e 19; 23, 54 e 65 (horas e números).

ENTRE 21 DE JANEIRO E 18 DE FEVEREIRO (Aquário) — Haverá algum desequilíbrio em sua saúde, mas encontrará meios de vencer os pontos fracos do seu organismo. 12, 15 e 18; 23, 34 e 87 (horas e números).

ENTRE 19 DE FEVEREIRO E 20 DE MARÇO (Peixes) — Terá uma fase de grande importância com aquisições imobiliárias ou economia. 11, 14 e 18; 23, 43 e 56 (horas e números).

ENTRE 21 DE MARÇO E 20 DE ABRIL (Aries) — Encontrará alegria sentimental, não buscando o impossível. 9, 13 e 18; 23, 54 e 84 (horas e números).

ENTRE 21 DE ABRIL E 20 DE MAIO (Touro) — Não tenha preocupação quanto ao seu estado de saúde, pois virá a estabilidade funcional, graças à intervenção de amigos. 11, 9 e 18; 23, 64 e 76 (horas e números).

ENTRE 21 DE MAIO E 21 DE JUNHO (Gêmeos) — O que seu coração determinar e sentir, deverá ser respeitado, para sua felicidade. 12, 15 e 18; 23, 65 e 87 (horas e números).

ENTRE 22 DE JUNHO E 21 DE JULHO (Câncer) — ?

ENTRE 22 DE JULHO E 21 DE AGOSTO (Leão) — Os melhores dias de saúde, iniciam-se hoje, mas não deixe de oxigenar seus pulmões. 13, 15 e 19; 23, 54 e 65 (horas e números).

ENTRE 22 DE AGOSTO E 21 DE SETEMBRO (Virgem) — Melhore a sua aparência pessoal para vencer os obstáculos. 11, 14 e 18; 23, 54 e 57 (horas e números).

ENTRE 22 DE SETEMBRO E 21 DE OUTUBRO (Balança) — Serão afortunadas suas emprêsas e a renda de seu trabalho poderá render juros melhores se encontrar sua mente descansada. 9, 10 e 16; 23, 54 e 67 (horas e números).

ENTRE 22 DE OUTUBRO E 21 DE NOVEMBRO (Escorpião) — Abandone o egocentrismo, colocando poesia em sua vida, para atrair amôres e felicidade. 13, 16 e 19; 23, 54 e 49 (horas e números).

ENTRE 22 DE NOVEMBRO E 21 DE DEZEMBRO (Sagitário) — A prosperidade de suas finanças estará na razão direta de sua saúde, havendo melhores oportunidades de compra e venda de imóveis. 13, 15 e 19; 23, 65 e 67 (horas e números).

DON «GASTON» MODAS

Muita Atenção!...

TUBINHO JERSEY 3.850 por 3.500!...

Maravilhosa remarcação em suas mercadorias: Jersey Lisos, Estampados, decorados, pincelados, bouclê e espuma, blusas, slaks, etc. etc.

POR M/ ESTAÇAO

Apenas, até fim do mês

URUGUAIANA, 36 — S/111 —

Telefone: 43-5781

IDA UCHÔA sugere

Em dia com a moda

— Busto pequeno
— Volta da cintura
— Decotes audaciosos
— Côres: castanho, café com leite, areia.
— Soutache emoldura as costuras
— As jóias valorizam os vestidos
— Saia um pouquinho mais comprida
— Decotes assimétricos
— Linha feminina, flexível
— Noite: sapato de cetim
— As fazendas lisas deram lugar aos bonitos estampados

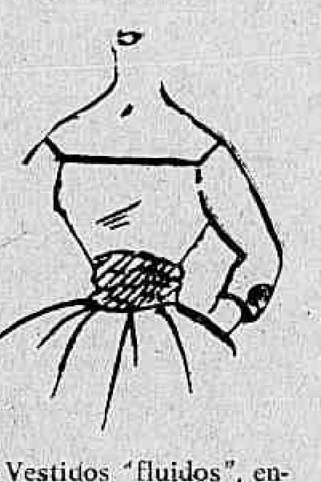

— Vestidos "fluidos", envolventes
— Costas decotadas
— "Berets" de tulle
— Vestidos-túnica em musseline
— Chapéus se harmonizam com os penteados
— Plissés ainda em moda

— Malhas de linha
— Cinto-cordão, estreito, em napa
— "Tailleurs" femininos, casaco curto, reto
— "Shantung" continua tecido de categoria
— Para "sarong": algodão leopardo prêto e branco
— Praia: chapèuzinho de palha à Robin Hood
— Luvas brancas, punho mosqueteiro
— Tecido moderno: cânhamo natural
— Cintos de "faille"
— Esporte: bôlsa de alças compridas
— Côres neutras escuras, fazem "distinto"
— Vestido prêto — sempre discreto e elegante
— Ainda na moda: clássico estilo das bôlsas

Mulheres Famosas

Eleonora Duse

Nasceu Eleonora Duse num compartimento de trem no ano de 1859, na Itália. Seus pais pertenciam a uma companhia dramática que viajava pelo mundo mundo civilizado. Eleonora Duse tinha uma belíssima figura e uma rica voz para a arte declamatória. E sua carreira artística foi tôda feita de êxitos invulgares. Aos quatro anos de idade estreou no palco, em os "miseráveis" de Vitor Hugo. E ao completar quatorze anos, tinha lugar de destaque na cena italiana, interpretando Romeu e Julieta, Conde de Monte Cristo e outras peças de grande valor; Aos vinte anos, esta môça prodígio, merecia o título de "grande artista", na opinião de abalisados críticos. E, com o decorrer dos anos, aprimorados os seus talentos, foi considerada autêntico "gênio", levando às platéias mais exigentes do mundo os fulgores de sua arte. Gabriel Danúnzio — outro gênio de sua época — sentiu por Eleonora a paixão mais absorvente. Era Gabriel um poeta e ela passou então a interpretar com inigualável talento as peças de seu apaixonado. Completavam-se assim, autor e atriz, na mais alta expressão de arte que é possível atingir o espírito humano. Eleonora Duse ao interpretar a célebre peça "Adriana Lecouver", no palco da Comédie Française" tamanho foi o seu triunfo, que viu arrojado a seus pés o culto e exigente público francês. A insigne artista veio ao Brasil em 1884 quando nesta época aqui também estava Sarah Bernath, defrontando-se os dois gênios latinos numa temporada excepcional. Duas foram as razões do imenso sucesso de Duse: o seu gênio de artista dramática e sua qualidade de musa inspiradora e intérprete do imortal Gabriel Denúnzio. A divina Duse na arte do teatro, tem realmente um nome e uma fama genial.

Beleza

Se sua pele começa a amarelecer é sinal de que seu fígado não está funcionando bem. Em geral, cabe ao fígado a responsabilidade de tôdas as pigmentações da pele.

* * *

Aplicar "rouge" na face requer arte e cuidados especiais. Êle deve ser espalhado de acôrdo com a forma do rosto e parecer sempre uma sombra corretiva. Em geral, aplica-se sôbre a face, às vêzes no queixo, para aumentar ou diminuir as linhas do rosto.

* * *

A massagem tem com finalidade firmar os músculos, ativar a circulação, manter a aparência de juventude. Quando fizer massagem siga as linhas dos músculos. E unte as mãos com um creme à base de lanolina.

* * *

Com os dias de calor que atravessamos, podemos nos precaver contra os possíveis acessos de insolação. Atente, pois, na alimentação que é fator importantíssimo. Ingira bastante líquidos, frutas, mel, cereais de cozimento simples.

* * *

Pratique ginástica, esta é uma boa sugestão para as mulheres se manterem em forma. Tôdas as manhãs procure fazer um pouco de exercício respiratório com as janelas abertas. Do puro oxigênio e da boa circulação é que vem o aspecto sadio e bonito que muitas mulheres possuem.

Conversa com mamãe

Não cometa o êrro de ter preferência por um dos seus filhos. Os outros herdeiros jamais a perdoariam por essa injustiça.

* * *

Depende da mamãe e do pai orientar seus filhos nesta ou naquela direção. Ofereça a êles pequeninas sementes de beleza e de bondade. Amanhã essas sementes frutificarão e serão árvores frondosas.

* * *

A obesidade que muitas mães apreciam nos seus filhos é um perigo para a vida das crianças .O pêso por si só não basta como prova de saúde. É essencial ao bebê ter boa côr, consistência muscula, vivacidade. A estatura inicial é sem de 50 centímetros, aumentando com rapidez. Aos quatro meses mantém êle a cabecinha ereta, aos seis ou sete se conserva sentado, aos oito ou nove fica de pé agarrado aos móveis e, ao completar um ano, começa a andar

* * *

Sapinho em geral aparece na bôca dos pimpolhos: o aviso médico deve ser imediato para que seja a criança submetida a um exame. Não lavem o sapinho com mel rosado. O único processo razoável no caso é levar a criancinha com seringa e água bicarbonatada a 8%. É em geral pela garganta que começam os indícios de graves moléstias para o bebê: bebê: angina, difeteria, sarampo, Logo o exame de garganta é chega o médico para verificar a causa do sapinho.

As mães de família devem pesar sempre que possível o seu filhinho, sobretudo no primeiro ano de vida. Dessa maneira, terão uma orientação segura sôbre o desenvolvimento da criança. O aumento de pêso é sempre indice de recuperação do garoto, desde que não atinja ao exagêro.

SOPA DE BETERRABA

Ingredientes: 1 xícara de tomates frescos, maduros, cortados em pequeninos cubos, 2 xícaras de beterrabas, cortados em cubinhos bem pequenos, 1 litro de água, 1 tablete de caldo de carne (Maggi), 1 cebola média, 200 grs de carne cortada em cubinhos, 1 colher das de sopa de suco de limão, 1 colher de sopa de açúcar, 1 colherinha de sal, 4 ovos.

Soque bastante os tomates e coe-os sôbre cubinhos de beterraba, passando-os por uma peneira ou por um espremedor de legumes. Junte água, a cebola bem picadinha e a carne e leva ao fogo para cozinhar durante meia hora. Acrescente o suco de limão, o açúcar (para acentuar o sabor das beterrabas) e o sal.

Ferva mais meia hora. Bata os ovos como para omelete, e pouco a pouco, acrescente à sopa de beterrabas misturando bem. Sirva em seguida.

●

PICADINHO COM QUIABOS (A moda nordestina)

Limpe a carne e corte-a em pedacinhos, salgue-a, deite-lhe um pouco de sumo de limão e alho. Prepare, à parte, um refogado em gordura, cebola picadinha, tomate, pimentão, cheiro verde, cuminho, pimenta do reino, pimenta malagueta amassada. Refogue a carne picadinha pondo-a em seguida a cozinhar em um pouco de água que já deve estar quente. Adcione um pouco de vinho do Pôrto e azeitonas prêtas. Corte os quiabos em rodelinhas, refogue-os em gordura e sal. Quando a carne estiver bem cozida, coloque os mesmos juntos deixando ferver durante alguns minutos. Sirva com arroz branco e uma farofa de manteiga.

●

BOMBOM NESTLE'

1 lata de Leite Môça;
250 grs de biscoito palito francês;
3 colheres de sopa de Nescau
1 xícara de café de licor de cacau.

Passe os biscoitos pela máquina de moer carne reduzindo-os a uma farinha grossa. Leve ao fogo juntamente com o Leite Môça, o Nescau e o licor de café.

Mexa até desprender da panela. Retire do fogo, deixe esfriar e enrole em bolinhas, passando pelo chocolate granulado. Sirva em caixinhas de papel.

Teatros e Boites

Programa para sua Noite

LITTLE CLUB

ZE MARIA E SEU CONJUNTO

A MELHOR MÚSICA DAS NOITES CARIOCAS

ESTREARÃO, DIA 8

CONSUELO LEANDRO

E

BOSSA TRÊS

Rua Duvivier, 37-L – Tel.: 57-6984

"Pobre Menina Rica"

ÚLTIMAS SEMANAS

De CARLOS LYRA e VINICIUS DE MORAIS

14 MUSICAS INEDITAS

Diàriamente, às 21,30 horas — Vesperais, quintas (a preços reduzidos) e domingos, às 16,30 horas — Sábado, às 20,30 e 22,30 horas.

TEATRO DE BÔLSO — Reservas: 27-3122

CENSURA LIVRE

SÉRGIO BRITTO — NAPOLEÃO MONIZ FREIRE

ISABEL TERESA — MARIA ESMERALDA

HÉLIO ARY — YAN MICHALSKI

com MILTON MORAES! na comédia

"A História de Muitos Amôres"

de DOMINGOS OLIVEIRA

De quarta a domingo, às 21,30 horas — Vesp. Quintas, às 16 horas e domingos, às 17 horas — Sábados, às 20 e 22,15 horas

no MAISON DE FRANCE — Tel. 52-3456

LEVE SEUS FILHOS E TÔDA A FAMÍLIA AO

Gran Circo MEXICANO

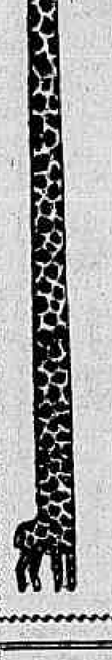

DIRETAMENTE DE NEW YORK O

"Jazz de Chipanzés"

A MAIOR ATRAÇÃO DO SÉCULO

APRESENTADA POR MISTER SCHUMAN

Avenida Chile

Diàriamente às 21 horas — Quintas, às 16 e 21 horas — Sábados e domingos, 3 sessões, às 15,30, 17,30 e 21 horas

VISITE AS FERAS ANTES DO ESPETÁCULO

PROTEÇÃO TOTAL: Cobertura com armação de cabos de aço.

O INVENTOR DA CHUVA ARTIFICIAL

• ATENÇÃO: SEGUNDA-FEIRA (FERIADO) 3 SESSÕES — AS 15,30 — 17,30 E 21 HORAS

CIRCO

ÁGUIAS HUMANAS

(O CIRCO DAS FAMÍLIAS)

DIÀRIAMENTE ÀS 21 HORAS

SÁBADOS E FERIADOS, ÀS 16 E 21 HORAS

DOMINGOS: ÀS 15, 17 E 21 HORAS

AVENIDA PRESIDENTE VARGAS

O PIONEIRO DA CHUVA ARTIFICIAL

Bar Cangaceiro

APRESENTA

HELENA DE LIMA

SEGUNDA — TERÇA E QUARTA-FEIRA

&

ELIZETE CARDOSO

QUINTA — SEXTA E SABADO

Rua Fernando Mendes, 25 — «Show», 11,30 horas

BOTTLES BAR

NARA LEÃO,

NOVA ATRAÇÃO!

APRESENTA TÔDAS AS NOITES

ROSINHA DE VALENÇA ao violão

E

COPA TRIO

Rua Duvivier, 37 — Tel.: 57-1065

ARTES

ANTONIO BENTO

Antiguidades africanas na Galeria La Ruche

CONTINUAM altamente cotadas na Europa e nos Estados Unidos as boas peças da escultura de várias regiões da África.

Esta afirmativa vem a propósito da inauguração, feita há dias, na "Galeria La Ruche" (Rua Luís Coelho, 162, S. Paulo) de uma exposição de antiguidades africanas provenientes de coleções parisienses: máscaras entalhadas em madeira das tribos Danaké, Man e Baoulé (Costa de Marfim) e Ba-Pende (Congo); esculturas em madeira das tribos Baoulé e Hobbé (Sudão) e da região Bakongo (Congo); tapeçaria de algodão tôda tecida à mão, com motivos geométricos (Sudão); banquinho entalhado em peça inteiriça de madeira (Cameron); escrínio para guardar material de adivinhação da tribo Fon (Dahomey); tamborete entalhado em alto relêvo, da tribo Baoulé; pote de madeira decorado em baixo relêvo para as mulheres de Kassai guardar seu cosmético de gordura vegetal; objeto de madeira entalhada em que as mulheres da tribo Mangbetou (Congo) apoiavam a cabeça para não desmanchar o penteado durante o sono; colares de contas da Kenia e do Tchad; esteira com que os nômades do Tchad construíam suas moradias provisórias; ponta de flecha e punhal de ferro forjado (Congo). A exposição pode ser visitada diàriamente, das 15 às 22,30, e domingos e feriados, das 18,30 às 22,30.

Na foto, acima, uma das culturas expostas: "Mulher Sentada", da Tribo Baoulé, Costa de Marfim, de madeira, com os elementos etnográficos próprios: tanga e ornamentos.

Os Baoulés, guardavam esta estatueta no interior de de suas choupanas, acreditando que ela protegeria o lar.

Além das antiguidades africanas, a "Galeria La Ruche" apresenta obras de pintura do seu acervo, que reúne quadros de Portinari, Segall, Di Cavalcanti, Volpi, Fukushima, Gobbis, Rebolo, Caribé, Servy, Sérgio Milliet e Raimundo.

Noticiário

Nos horários dos Recitais PRA-2 diàriamente, das 15h20m às 16 horas, a Rádio Ministério da Educação e Cultura apresentará, nesta semana, os seguintes artistas:

Hoje — Duo Noel Devos (fagote) e Arcy Krieger (piano); Maria Alice Saraiva (piano).

Sexta-feira J Berenice Menegale (piano).

Sábado — Oscar Borgerth (violino) e Henry Jolles (piano).

Domingo — Dina Gomberg (piano) e Madalena Lébeis (canto).

• Inaugurram-se hoje, à tarde, no Museu de Arte Moderna do Rio de Janeiro, as primeiras mostras de artistas estrangeiros que participaram da última Bienal de S. Paulo.

• Roberto De Lamônica, que recebeu na VII Bienal de São Paulo o prêmio "Melhor Gravador Brasileiro", est tendo muito sucesso no Chile: Exposição na Galeria do Centro Chileno-Brasileño de Cultura, em Valparaíso, e Curso de Gravura, na Escola de Belas Artes de Viña del Mar, iniciativas do ministro Margarida Guedes Nogueira, Cônsul Geral do Brasil em Valparaíso.

• Após residir nove anos no Brasil, o sr. Bastian A. Knoppers, primeiro secretário Cultural e de Imprensa da Embaixada dos Países-Baixos e sua senhora, Adriana Knoppers, deixarão o país por motivo de sua transferência para Nova Dli, onde o sr. Knoppers irá ocupar o mesmo cargo com relação à Índia, ao Afganistão e ao Nepal.

O sr. Knoppers dever partir a 5 de fevereiro próximo pela KLM, com destino à Holanda, onde permanecerá um mês antes de assumir seu nôvo pôsto. A senhora Knoppers deverá embarcar em março, acompanhada de seu filho que acaba de terminar o primário numa escola brasileira.

• A Rádio Ministério da Educação e Cultura dedica, diàriamente, seu horário das 17h05m às 18 horas, à música brasileira de classe, de acôrdo com o seguinte roteiro:

Segunda-feira — Ciclos Vila-Lôbos e Francisco Mignone;
Têrça-feira — O Piano na Música Brasileira;
Quarta-feira — Influência da Música Popular na Criação Erudita;
Quinta-feira y A Canção Brasileira e Música de Câmara;
Sexta-feira — Panorama Geral.

CARNAVAL DE BROTOS NO "GURILÂNDIA"

O "Grito do Carnaval dos Brotos", grande baile de fantasia animado por William Passos e seu conjunto, terá lugar, no próximo domingo, no clube infantil Gurilândia. Estarão presentes artistas como Jorge Veiga, Zilda do Zé, Francisco Carlos etc.

Sindicato Nacional dos Oficiais de Máquinas da Marinha Mercante

ASSEMBLEIA GERAL EXTRAORDINARIA

De ordem do sr. Presidente, esta Secretaria convoca a todos os associados quites, a comparecerem à Assembléia Geral Extraordinária a ser realizada no dia 16 do corrente, quinta-feira, às 16 e 17 horas, respectivamente, em 1.ª e 2.ª convocações, a fim de tratar os seguintes assuntos:

I — Leitura, discussão e aprovação da ata da Assembléia Geral Extraordinária, anterior.

II — Discussão e deliberação de todos os casos referentes à Cia. Nacional de Navegação COSTEIRA e suas providências.

III — Bem geral.

Rio de Janeiro, 13 de janeiro de 1964.

Helio José dos Santos Lopes
Secretário

BANCO AUXILIAR DA PRODUÇÃO S.A.

ASSEMBLEIA GERAL EXTRAORDINARIA

Primeira Convocação

Ficam convidados os senhores acionistas para que compareçam à Assembléia Geral Extraordinária, a ter lugar no dia 27 do corrente mês, às 14 horas, na sede social, situada na travessa do Ouvidor 12, nesta cidade, a fim de deliberarem sôbre a aprovação e efetivação do aumento do capital social de Cr$ 10.000.000,00 (dez milhões de cruzeiros) para Cr$ 30.000.000,00 (trinta milhões de cruzeiros), autorizado pela Assembléia Geral Extraordinária, realizada em 20 de junho de 1963, reforma do Estatuto Social, não sòmente na parte concernente ao aumento em aprêço como noutros pontos, a critério da Assembléia e, bem assim, dos demais atos relacionados com o citado aumento.

Rio de Janeiro, 13 de janeiro de 1964.

Corinthio de Arruda Falcão
Diretor-Presidente

EM VITÓRIA
no Espirito Santo

Grande Hotel ESTORIL
End. Tel.: ESTORIL
Telefone: 2217

Dr. Augusto Marques
Impotência, doenças sexuais crônicas, pré-nupcial. Diàriamente, das 8 às 19h30m — Tel.: 22-7481
RUA RIACHUELO, 386

REGISTRO

Aniversarios

FAZEM ANOS HOJE:

SENHORES:

Alvaro Gonçalves Guimarães; Orlando Soares Pinto; Carlos Lima e Silva; Sila Varela Ferraz; dr. Raul de Paula Lopes; José Albano Nova Monteiro; Oscar Ribeiro; Afonso Rodrigues Filho; Manoel Haslocher; Indefonso Escobrar Guimarães; Oton Benedito da Silva e Sousa; jornalista Álvaro Machado; engenheiro Edgar Soutelo; Alfredo Lôbo; João Cartier; Filipini Solon.

SENHORAS:

Noemia Lara Mendes; Judite Alvês Alvarenga; Filomena da Silva Leite; Elzia de Morais Singer; Carmem Elmociro; Iara Jurandir Alves; Dulce Romaldes da Silva, espôsa do nosso companheiro Euclides Romaldes; Dalila Araújo Lima; Kilza Sales Abreu Teixeira Dias.

Formaturas

Concluiu, com brilho, o curso científico do Colégio Pedro II o jovem Sérgio Pereira Cardoso, filho do casal d. Maria Pereira Cardoso-sr. Jerônimo Cardoso.

Enfermos

Já restabelecida da intervenção cirúrgica a que se submeteu, com êxito, encontra-se em repouso, na sua residência na Rua Rodolfo Dantas, a nossa confreira Luzia Cintra, correspondente no Rio do "Jornal do Comércio", de C. Grande, Mato Grosso.

DESFILE

NÉLSON JORGE

Pontal Praia Clube inaugura boate

O PONTAL Praia e Country Clube vai inaugurar no próximo sábado uma das mais bonitas e elegantes boates em clubes da cidade. Para êste acontecimento, será realizado um categorizado "show" com os mais renomados artistas cariocas. O Pontal está cumprindo o que prometeu aos seus associados.

"1440 Minutos de Mulher"

EURICO Amado, João Rui Medeiros e José Álvaro estão convidando para o coquetel de lançamento do nôvo livro de José Álvaro Editor S. A. — "1440 Minutos de Mulher", de Léa Maria e Gilda Chataigner — às 20,30 horas do próximo dia 21, no Zum-Zum. Grato pelo convite e pelo interessante livro.

Orfeão Portugal

O CARNAVAL tomou conta do Orfeão Portugal, que tem oferecido aos seus associados batalhas de confete semanais. Todos os sábados, com o Conjunto Atlântico, são realizadas animadíssimas pré-carnavalescas com início às 23 horas.

Melhores do Chacrinha

ABELARDO Barbosa, o famoso Chacrinha, convidou êste colunista para participar da Comissão que escolherá as músicas de maior sucesso no carnaval dêste ano. A escolha será na quarta-feira de Cinzas, na TV-Rio, às 20,15 horas.

Tijuca

ESTAMOS estranhando que êste ano as tradicionais batalhas de confete do Tijuca não estejam sendo realizadas durante um dia da semana. O domingo é sempre o mdia mais difícil de ser realizada uma festa carnavalesca. Para domingo agora, a partir das 15 horas, uma batalha de confete infantil.

Clube Lebion

LOGO mais no Clube Lebion haverá cinema com o filme "Os Inocentes". Início às 21 horas. Domingo, às 10 horas, haverá missa, na Igreja de Santa Mônica, em sufrágio das almas dos associados falecidos. Às 13,30 horas, almôço de confraternização.

"BOITE RIO"

é uma estusiante mensagem de alegria da

RÁDIO MAYRINK VEIGA

(Uma emissora da Rêde Piratininga)

para os seus ouvintes de todo o Brasil!

* As quintas-feiras, de 21 horas em diante, sob o patrocínio das

Ind. de Produtos Químicos Getê

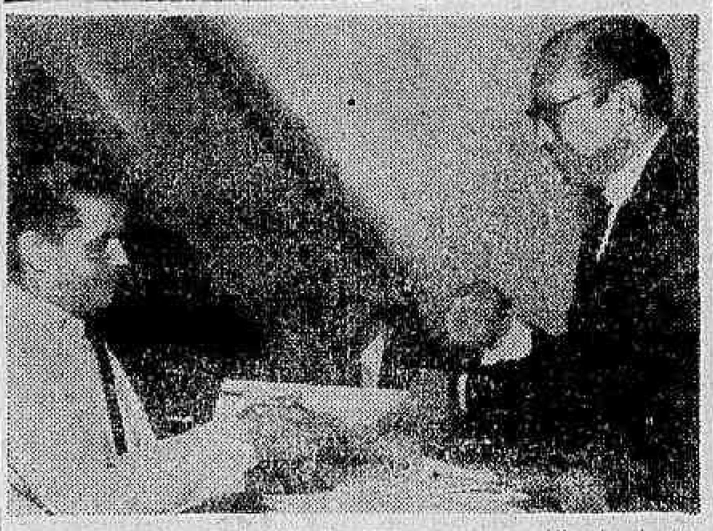

O professor Maurício Cibulares entrega o certificado de freqüência ao sr. José Vieira, contador-chefe da D.N.B.

26 recebem certificado de aperfeiçoamento no CPG

I Curso de Gerência Financeira

Em solenidade realizada no auditório do Sindicato das Indústrias Farmacêuticas, o Centro de Prática de Gerência e Marketing fêz entrega do certificado de freqüência aos alunos do I Curso de Gerência Financeira.

Orientou os trabalhos o sr. Armando Salas, presidente do CPG. Paraninfou o ato o dr. Mário Lorenzo Fernandez, secretário de Finanças do Estado da Guanabara. Vinte e seis diretores, gerentes e técnicos de grandes firmas do comércio e da indústria freqüentaram o curso dirigido pelo prof. Maurício Cibulares. Como frisou um dos oradores, a lisonjeira receptividade que têm encontrado os cursos do CPG mostra bem o espírito renovador que anima as esferas administrativas do país e a oportuna presença desta organização de cúpula. Mais de 400 homens do maior relêvo já receberam certificado de freqüência nesse curso. O gabarito dos alunos é a maior prova da necessidade de uma organização como esta e da acertada orientação de seus cursos, que colaboram de maneira decisiva para o aperfeiçoamento de gerentes de vendas e "marketing" e para a formação de novos chefes. Já está em andamento o II Curso de Gerência Financeira.

"Casal Doçura" nos palcos de SP

Tudo acertado entre Oscar Örnstein e a direção do Teatro Bela Vista, em São Paulo, para a apresentação naquela casa de espetáculos, nos primeiros dias de março, da comédia de Marc Camoletti, "Boeing-Boeing", atualmente recebendo os aplausos do público carioca no Teatro Carlos Gomes. Pela primeira vez o paulista verá, em pessoa, o "Casal Doçura" (John Herbert e Eva Vilma, na foto), trabalhando juntos em teatro.

DR. NELSON SCHUSTOF
CLÍNICA DE SENHORAS
Rua Hilário de Gouveia, 66 - S/1.205 — Tel. 37-0462

CINEMAS

CENTRO

• PLAZA — 22-1097 — "Ousadia". (Proibido até 10 anos) com Burt Lancaster e Robert Walker.
• METRO PASSEIO — 22-5141 — "O Grande Motim". (Proibido até 10 anos) com Marlon Brando e Trevor Howard.
• PALACIO — 22-0838 — "Cleópatra". (Proibido até 18 anos) com Richard Burton e Elizabeth Taylor.
• ODEON — 27-4996 — "A Deusa Selvagem". (Proibido até 10 anos).
• IMPERIO — 27-9342 — "Não Creio nos Homens". (Proibido até 14 anos) com Sara Montiel.
• PATHÉ — 22-8793 — "A Lei dos Crápulas". (Proibido até 18 anos) com Gina Lollobrigida e Marcello Mastroianni.
• CAPITOLIO — 22-6788 — "O Satanico Dr. No". (Proibido até 10 anos) com Sean Connery.
• REX — 28-8793 — "Luzes da Ribalta". (Censura livre) com Charlie Chaplin e Claire Bloom.
• RIVOLI — (Fechado para obras).
• VITORIA — "Talhado Para Campeão". (Proibido até 10 anos) com Elvis Presley.
• CINEAC — 42-6024 — "A Vida Secreta de Uma Loura Espetacular". (Proibido até 18 anos) com Ann Smyrner.
• CINE FESTIVAL — "Sessões Passatempo". (Censura livre).
• IRIS — 42-0763 — "O Amante e o Assassino". (Proibido até 10 anos) com Arturo de Córdova.
• S. JOSÉ — 42-0592 — "O Sargento e a Freira". (Proibido até 14 anos).
• PRESIDENTE — 47-7128 — "Eu Amo, Tu Amas". (Proibido até 14 anos).
• FLORIANO — 42-6974 — "Até o Ultimo Gangster" (Proibido até 18 anos) e "Esse Milhão é Meu".

ZONA SUL

• LEBLON — 27-7803 — "Festival de Sucessos". (Um filme por dia).
• MIRAMAR — "Talhado Para Campeão". (Proibido até 10 anos) com Elvis Presley.
• CARUSO (Copacabana) — 27-5150 — "O Indomado". (Proibido até 14 anos) com Paul Newman e Patricia Neal.
• BRUNI (Ipanema) — "A Gata Borralheira". (Cinderela). (Censura livre).
• PIRAJA — 47-2668 — "Carícias de Luxo". (Proibido até 14 anos) com Elvis Presley.
• PAX — 27-6621 — "A Máquina do Amor". (Proibido até 10 anos) com Paula Prentiss e Steve Mc Queen.
• ART PALACIO (Copacabana) — 47-2795 — "Harakiri". (Proibido até 18 anos) com Tatsuya Nakadai e Akira Ishinama.
• ALVORADA — 27-2936 — "Carlitos em Desfile". (Os grandes sucessos de Carlitos). (Censura livre).
• JUSSARA — 26-6257 — "A Herança Sagrada". (Proibido até 10 anos) com Gregory Peck.
• IPANEMA — 47-2805 — "Um Homem na Lua Livre". (Censura livre).
• ROXI — 36-4345 — "Luzes da Ribalta" (Censura livre) com Charlie Chaplin e Claire Bloom.
• ALASKA — "A Deusa Selvagem". (Proibido até 10 anos).
• ROIAL — "A Vida Secreta de Uma Loura Espetacular". (Proibido até 18 anos) com Ann Smyrner.
• RIVIERA — "Festival Tom & Jerry". (Censura livre) — Vários desenhos coloridos.
• COPACABANA — 57-3135 — "Aio de Misericórdia". (Proibido até 14 anos) com Leslie Caron e David Niven.
• FLORIDA — 37-7141 — "Ousadia" (Proibido até 10 anos) com Burt Lancaster e Robert Walker.
• KELLY — "O Bamba do Regimento". (Censura livre) com Jerry Lewis.
• METRO COPACABANA — 37-9889 — "O Grande Motim". (Proibido até 10 anos) com Trevor Howard e Marlon Brando.
• BRUNI (Copacabana) — "A Lei dos Crápulas". (Proibido até 18 anos) com Marcello Mastroianni e Gina Lollobrigida.
• PARIS PALACE — (Fechado para obras).
• RICAMAR — 27-9332 — "Começou Com um Beijo". (Proibido até 14 anos) com Glenn Ford e Debbie Reynolds.
• RIAN — 36-6114 — "Em Busca de um Sonho". (Proibido até 18 anos) com Natalie Wood e Rosalind Russell.
• BRUNI (Botafogo) — 26-6072 — "O Indomado". (Proibido até 14 anos) com Paul Newman, Patricia Neal e Melvyn Douglas.
• VENEZA — 46-6826 — "E Agora Brilha o Sol". (Proibido até 18 anos) com Tyrone Power e Ava Gardner.
• BOTAFOGO — 26-2250 — "Luzes da Ribalta". (Censura livre) com Charlie Chaplin e Claire Bloom.
• GUANABARA — 26-9350 — "Bombeiro Atômico". (Censura livre) com Cantinflas.
• PAISSANDU — (Fechado para obras).
• OPERA — 46-7218 — "O Processo". (Proibido até 18 anos) com Anthony Perkins, Jeane Moreau e Romy Schneider.
• S. LUIS — 25-7458 — "O Satanico Dr. No". (Proibido até 10 anos) com Sean Connery.
• POLITEAMA — "A Queda de Roma". (Proibido até 14 anos) com Gina Lollobrigida.
• AZTECA — 45-6813 — "A Máquina do Amor". (Proibido até 10 anos) com Paula Prentiss e Steve Mc Queen.
• BRUNI (Flamengo) — "O Indomado". (Proibido até 14 anos) com Paul Newman e Patricia Neal.

ZONA NORTE

• RIO BRANCO — 43-1909 — "A Vida Secreta de Uma Loura Espetacular". (Proibido até 18 anos) com Ann Smyrner.
• MADRI — 48-1184 — "Talhado Para Campeão". (Proibido até 10 anos) com Elvis Presley.
• SANTA ALICE — 36-9993 — "Luzes da Ribalta". (Censura livre) com Charlie Chaplin e Claire Bloom.
• AMERICA — 48-4519 — "Festival de Sucessos". (Um filme por dia).
• NATAL — 48-1480 — "O Inimigo Oculto". (Censura livre) — Sexta a domingo: "A Queda de Roma". (Proibido até 14 anos).
• FLUMINENSE — 28-1404 — "Ouro, Demônio e Carne". (Proibido até 18 anos) com Jorge Mistral.
• BRUNI (Saenz Peña) "O Indomado" (Proibido até 14 anos) com Paul Newman, Melvyn Douglas e Patricia Neal.
• ROMA — "Jovens Intrépidos". (Proibido até 10 anos) com David Niven e Leslie Caron.
• BRITANIA — "O Bamba do Regimento". (Censura livre) com Jerry Lewis.
• MARACANA — 48-1910 — "A Queda de Roma". (Proibido até 14 anos) com Gina Lollobrigida.
• CARIOCA — 28-8178 — "Luzes da Ribalta". (Censura livre) com Charlie Chaplin e Claire Bloom.
• METRO TIJUCA — 48-9970 — "O Grande Motim". (Proibido até 10 anos) com Marlon Brando e Trevor Howard.
• ART PALACIO (Tijuca) — "Harakiri". (Proibido até 18 anos) com Aatsuya Nakadai e Akira Ishinama.
• ESKIE (Tijuca) — 28-5513 — "A Deusa Selvagem". (Proibido até 10 anos).
• TIJUCA — 48-4919 — "O Leão". (Censura livre) com William Holden e Trevor Howard.
• OLINDA — 48-1032 — "Ousadia". (Proibido até 10 anos) com Burt Lancaster e Robert Walker.
• BRASILIA — "O Indomado". (Proibido até 14 anos) com Paul Newman, Melvyn Douglas e Patricia Neal.

SUBURBIO (Central)

• CACHAMBI — "A Vingança de Monte Cristo". (Proibido até 10 anos) com Louis Jordan.
• IMPERATOR — "Luzes da Ribalta". (Censura livre) com Charlie Chaplin e Claire Bloom.
• PIEDADE — 29-6582 — "Furia no Oeste". (Proibido até 14 anos) — Sexta à domingo: "Eu Amo, Tu Amas". (Proibido até 14 anos).
• MONTE CASTELO — 29-8250 — "O Bombeiro Atômico". (Censura livre) com Cantinflas.
• ENGENHO DE DENTRO — (Fechado para reforma).
• ART PALACIO (Méier) — "Harakiri". (Proibido até 18 anos) com Tatsuya Nakadai e Akira Ishiana.
• BRUNI (Méier) — 29-1222 — "O Indomado". (Proibido até 14 anos) com Paul Newman, Melvyn Douglas e Patricia Neal.
• MASCOTE — 29-0411 — "Ousadia". (Proibido até 10 anos) com Burt Lancaster e Robert Walker.
• REGÊNCIA — "O Indomado". (Proibido até 14 anos) com Paul Newman, Melvyn Douglas e Patria Neal.
• COLISEU — 29-8733 — "A Queda de Roma". (Proibido até 14 anos).
• ALFA — 29-8215 — "O Capitão Sinbad". (Proibido até 10 anos) com Guy Williams.
• "ARA TODOS — 29-5131 — "A Lei dos Crápulas". (Proibido até 18 anos) com Gina Lollobrigida e Marcello Mastroianni.
• GUARACI — "Bonecas de Aluguel". (Proibido até 18 anos).
• MARAJO (Jacarepaguá) — 696 — "A Espada Mágica". (Proibido até 14 anos).
• VAZ LOBO — 29-9138 — "O Inimigo Oculto". (Censura livre).
• IRAJÁ — 29-8330 — "Quando Irmãos se Defrontam". (Proibido até 14 anos) com Marlon Brando.
• MADUREIRA — 29-8733 — "O Bombeiro Atômico". (Censura livre) com Cantinflas.
• MOÇA BONITA — "Preparar-se Para Matar". (Proibido até 18 anos) — Sexta à domingo: "Bombeiro Atômico". (Censura livre).
• MATILDE — "O Indomado". (Proibido até 14 anos) com Paul Newman, Melvyn Douglas e Patricia Neal.
• PROGRESSO — "O Bamba do Regimento". (Censura livre) com Jerry Lewis.
• ANCHIETA — "Quando Setembro Vier". (Censura livre).
• CINE COIMBRA — "O Mundo de Suzie Wong". (Proibido até 18 anos).

SUBURBIO (Leopoldina)

• LEOPOLDINA — "O Bombeiro Atômico". (Censura livre) com Cantinflas.
• PALACIO (Higienópolis) — "O Grande Motim". (Proibido até 10 anos) com Trevor Howard e Marlon Brando.
• MELO (Bonsucesso) — "A Vingança de Monte Cristo". (Proibido até 10 anos) e "O Papai Fanfarrão".
• ROSÁRIO — 30-1889 — "O Capitão Sinbad" (Proibido até 10 anos) com Guy Williams.
• PENHA — 30-1121 — "O Bamba do Regimento". (Censura livre) com Jerry Lewis.
• SANTA CECÍLIA — 30-1236 — "Ousadia". (Proibido até 10 anos) com Burt Lancaster e Robert Walker.
• SANTA HELENA — 30-2666 — "Bonecas de Aluguel". (Proibido até 18 anos).
• RIO PALACE — (Fechado para obras).
• S. PEDRO — 30-4131 — "O Indomado" (Proibido até 14 anos) com Paul Newman, Melvyn Douglas e Patricia Neal.
• MAUÁ — 30-5056 — "A Lei dos Crápulas". (Proibido até 18 anos) com Gina Lollobrigida e Marcello Mastroianni.
• RAMOS — 30-1094 — "Ousadia". (Proibido até 10 anos) com Burt Lancaster e Robert Walker.
• BRAS DE PINA — 30-3439 — "Furia no Oeste". (Proibido até 14 anos) — Sexta à domingo: "Não Creio nos Homens". (Proibido até 14 anos).
• PARAISO — 30-1060 — "O Indomado" (Proibido até 14 anos) com Paul Newman, Melvyn Douglas e Patricia Neal.
• MELO (Penha) — "Ousadia". (Proibido até 10 anos) com Burt Lancaster e Robert Walker.

NITERÓI

• S. BENTO — "O Processo". (Proibido até 18 anos) com Anthony Perkin, Jeanne Moreau e Romy Schneider.
• CENTRAL — "Em Busca de um Sonho". (Proibido até 18 anos) com Natalie Wood e Rosalind Russesll.
• ICARAÍ — "Luzes da Ribalta". (Censura livre) com Charlie Chaplin e Claire Bloom.
• ODEON — "A Vingança de Monte Cristo". (Proibido até 10 anos) com Louis Jordan.
• ALAMEDA — "Luzes da Ribalta". (Censura livre) — Sábado e domingo: "Não Creio nos Homens". (Proibido até 14 anos).
• S. JORGE — "O Bamba do Regimento". (Censura livre) com Jerry Lewis.

SÃO JOÃO DE MERITI

• GLORIA — "Aqui Estão os Aguilares". (Censura livre).
• S. JOÃO — "O Indomado". (Proibido até 14 anos) com Paul Newman, Melvyn Douglas e Patricia Neal.

CAXIAS

• PAZ — "As Sete Evas". (Proibido até 18 anos) com Zélia Hoffmann.
• CAXIAS — "A Vida Íntima de Quatro Mulheres". (Proibido até 18 anos).

PETRÓPOLIS

• CAPITOLIO — "Luzes da Ribalta". (Censura livre) com Charlie Chaplin e Claire Bloom.
• D. PEDRO — "A Deusa Selvagem". (Proibido até 10 anos).
• PETRÓPOLIS — 32-32 — "As Virgens de Roma". (Proibido até 10 anos) — Domingo: "Não Creio nos Homens". (Proibido até 14 anos).

TEATROS

• **TEATRO DE BOLSO** (Praça General Osório, tel.: 27-3122) — "Pobre Menina Rica", de Carlos Lira e Vinícius de Morais.
• **TEATRO CARLOS GOMES** (Praça Tiradentes, esquina de Rua Pedro I, tel.: 22-7581) — "Boeing-Boeing", comédia em três atos, de Marc Camoletti, apresentada pelo empresário Oscar Ornstein, em tradução de Elsie Lessa, sob a direção de Adolfo Celi, com cenário de Napoleão Moniz Freire e tendo como intérpretes Eva Wilma, John Herbert, Leina Krespi, Francisco Cuoco, Maria Pompeu e Carminha Brandão.
• **TEATRO COPACABANA** (Av. Copacabana n.º 291, tel.: 57-1818, R. Teatro) — "Mary, Mary", comédia de Jean Kerr, em tradução de Millôr Fernandes, sob a direção de Adolfo Celi, com cenário de Túlio Costa e interpretação de Fernanda Montenegro, Leonardo Vilar, Osvaldo Loureiro, Carlos Kroeber e Sônia Clara.
• **TEATRO DULCINA** (Rua Alcindo Guanabara, 17, tel.: 32-5817) — "Um bonde chamado desejo", peça de Tennessee Williams, com direção de Flávio Rangel, cenário de Napoleão Moniz Freire e Maria Fernanda, Carlos Alberto, Isolda Cresta, Jorge Cherques, Dinorá Brilhanti, Rofran Fernandes, Érico de Freitas, Angelo Augusto e outros.
• **TEATRO GINASTICO** — (Av. Graça Aranha, 187, tel.: 42-4521) — "Direitos das Mulheres", comédia de Afonso Paso, apresentada por Vasco Morgado, em tradução de Daniel Rocha, direção de Antônio de Cabo, cenário de Pedro Leitão e com Sérgio Viotti, Jardel Filho, Márcia de Windsor, Maria Regina, Iolando Cardoso, Nestor Montemar, Margarida Rey, Teresa Raquel e Raul da Mata.
• **TEATRO JARDEL** (Av. Atlântica, 3.680, tel.: 27-8712) — "Anjinhos Bossa Nova", comédia de Paulo Silvino, com Aimée, Brigitte Blair, Augusto César, Maurício Loiola e o próprio autor. Direção de Fernando D'Avila.
• **TEATRO MESBLA** (Rua do Passeio, 42, tel.: 42-4880) — "Três em lua-de-mel", comédia de Ribeirinho e Henriqua Santana, sob a direção de Floriano Faissal, com Daise Lucidi, André Vilon, Rodolfo Maier, Iara Vitória, Delorges Caminha, Léda Vale e Manuel Pera.
• **TEATRO NACIONAL DE COMEDIA** (Av. Rio Branco, 179, tel.: 22-0367) — "As Aventuras de Ripió Lacraia", peça de Francisco de Assis, sob a direção de José Renato, com cenários e figurinos de Anísio Medeiros e Agildo Ribeiro, Teresa Raquel, Francisco Milani, Milton Gonçalves e outros.
• **TEATRO RIVAL** (Rua Alvaro Alvim, 33, tel.: 22-2721) — "Elas Mandam Brasa", revista de Gomes Leal, com Sônia Mamed, Tiririca, Brigite Darlin e outros.
• **TEATRO SANTA ROSA** (Rua Visconde de Pirajá, 22, tel.: 47-8841) — "Sorria Pôsto 2", peça de Pedro Bloch, sob a direção de Léo Jusi, com cenários de Cláudio Moura, interpretação de Gracinda Freire, Jéce Valadão, Léia Garcia, Clementino Quelé, Glauce Rocha e Elídio Vasconcelos.

TEATRO INFANTIL

• **"CHIQUINHO NAS NUVENS"**, peça para crianças, de Silvan Paezzo, sob a direção de Haroldo de Oliveira, no Teatro Jovem, na Praia de Botafogo, 522 (Mourisco), aos sábados e domingos, às 16 horas.
• **"O RAPTO DAS CEBOLINHAS"**, peça para crianças, de Maria Clara Machado, no Cinema Pax, na Praça N. S. da Paz, sob a direção de Roberto de Cleto, aos sábados e domingos, às 16 horas.
• **"TONINHO EM PESSOA"**, peça para crianças, pelo teatro infantil da FBT, com Ivah Sena, Leina Perelman, Hugo Sandes, Raul da Mata, Cláudio Martins e outros, no Teatro da Praça, na Praça Cardeal Arcoverde, em Copacabana, aos sábados e domingos, às 15,30 horas.
• **"A ÁRVORE MÁGICA"**, de Paulo Dalher, sob a direção do autor, com Zair Nascimento, Milton Luís, Mário Monjardim e outros, no Teatro do Rio, na Rua do Catete, 338, aos sábados e domingos, às 15 horas.

• FLAGRANTES

ANTONINO MARQUES

Autoridades continuam brincando com a saúde do povo: "Elefantia"

Em virtude de nossas denúncias, segundo as quais as águas estagnadas nos canais localizados nos bairros do Fonseca e Vital Brasil colocam em risco a saúde dos moradores daqueles dois populosos bairros, o gabinete do prefeito de Niterói — através do chefe do Cerimonial, sr. Darcilo Rocha — informou, anteontem, que o DNERu já se movimentava para desobstruir os dois canais.

A notícia foi, ontem, desmentida pelo médico Iberê Reis, diretor do DNERu, seção do Estado do Rio, que explicou ser da alçada da Prefeitura e do Estado a limpeza daqueles canais, que já, agora, encontram-se impregnados de "óvulos" daninhos. Explicou, ainda, o responsável seccional do DNERu que a falta de higiene reinante na cidade, com seus morros completamente sem assistência sanitária e suas ruas lotadas de poças de água, é a responsável pela proliferação dos focos de mosquitos, que se multiplicam, diàriamente.

Com relação à espécie do "culex" que não deixa o niteroiense dormir, informou o dr. Iberê Reis, que se trata de um inseto que poderá trazer males maiores (agora, apenas acarreta uma irritação na pele), como vem acontecendo no Norte do País, que depois de formar vários focos, passou a provocar uma doença de nome "filarioso", ou popularmente "elefantia". O nome "elefantia" é em virtude das conseqüências da doença transmitida, que provoca uma inchação nas pernas do paciente.

— "O DNERu — ajuntou o dr. Iberê — tem a responsabilidade de combater o inseto, mas só depois que a Prefeitura ou Estado determinar a limpeza dos canais e poços d'água, do contrário nosso serviço de nada adiantará".

LANCES

1 — O vice-governador João Batista da Costa desmentiu que tivesse feito qualquer acôrdo com o deputado Amaral Peixoto, com vistas à sucessão governamental. Segundo as notícias desmentidas, havia um protocolo secreto entre a UDN e o PSD, pelo qual o sr. Amaral Peixoto viria apoiar a candidatura João Batista, em 66, caso o governador Carlos Lacerda fôsse eleito para a Presidência da República.

2 — O sr. Roulien Pinto Camilo pediu, ontem, demissão da chefia do Departamento da Polícia Técnica, por motivos que não quis revelar. Sabe-se, porém, que o secretário de Segurança, sr. Herval Basílio, tentou demover a idéia do sr. Pinto Camilo, que "firmou pé" em sua decisão.

Comerciantes voltam à Justiça: PMN

NITERÓI — Comerciantes desta capital entraram, ontem, através da Associação Comercial, com ação de consignação contra a Prefeitura, em virtude do fracasso dos entendimentos, mantidos entre os dirigentes da classe e o prefeito Sílvio Picanço. O valor do impôsto, sôbre as atividades comerciais, foi elevado de 0,84 para 2 por cento.

Em declarações à reportagem-DC, o advogado Demósthenes Pinho, membro do Conselho Jurídico da Associação, informou que, ontem, duas firmas entraram com a ação judicial. Deve um montante que excede a 2 bilhões de cruzeiros à PMN.

FRACASSO

Durante o dia de ontem o presidente da Associação Comercial de Niterói sr. Moacir Moreira Leite, tentou, inùtilmente, com o prefeito Sílvio Picanço, uma redução nos atuais impostos, argumentando que enquanto o impôsto foi elevado em 20 por cento para as atividades industriais, os comerciantes passaram a pagar com um aumento superior a 100 por cento.

A reportagem-DC ouviu, ontem, o sr. Osvaldo Vieira, chefe de gabinete do prefeito niteroiense, que, prestando esclarecimentos sôbre a negativa do senhor Sílvio Picanço, declarou que aquêle não poderia reduzir os impostos, pois assim estaria dando uma forte base jurídica contra a municipalidade, já vencedora em duas liminares.

Deputados caem num 'círculo vicioso': os mesmos erros

NITERÓI — A Assembléia Legislativa fluminense, renovada nas últimas eleições, trazendo esperanças ao povo de ver transformada a "salinha" em Poder verdadeiramente representativo de seus interêsses, está repetindo, êste início de legislativa, todos os vícios de tempo passado, transformando a convocação de reuniões extraordinárias "para melhor atendimento de matérias de interêsse popular" em um escândalo legislativo do início do ano.

Assim é que, durante o período de sessões extraordinárias, nenhuma proposição foi aprovada para auxiliar a administração estadual ou atender às reivindicações populares, ficando uma pequena parcela de deputados, quase sempre em número inferior de quorum regimental, perdendo tempo em discussões tôlas ou concedendo títulos de "utilidade pública" a tendas espíritas ou clubes esportivos, e que pode sòmente ser analisado como politicagem baixa de deputados que reivindicam votos de regiões eleitorais pouco esclarecidas.

LICENÇAS

Não bastasse a inércia da casa legislativa fluminense, a "indústria da licença" voltou a funcionar, saindo alguns deputados para dar vagas a suplentes, depois de garantido, por decisão imoral da executiva, o recebimento de "ajuda de custo", o que aumentará ainda mais as despesas estaduais, levando neste início triste de ano, com efeitos assombrosos de inflação e suas conseqüências, verdadeiro pânico nas finanças estaduais.

O líder "conservador" Togo de Barros pediu licença para dar lugar ao "líder esportivo" Flávio Palmier da Veiga; o pedecista Antônio Alexandre está licenciado para dar lugar ao sr. João Francisco. O único que merece justificativa para licença é o sr. Nicanor Campanário, que está doente por ter sido baleado, ocupando o seu lugar o sr. Miguel Simões.

Um dos aspectos surpreendentes na AL é que as lideranças partidárias perderam completamente o contrôle sôbre os deputados, refletindo, perfeitamente, a desagregação dos partidos políticos no momento por que atravessa o Brasil, onde as agremiações de tão importante papel na redemocratização brasileira, nos idos de 45, passaram a representar apenas o interêsse de uma cúpula que, sem exceção, representa interêsses escusos e mesquinhos.

Por dever de consciência, nós que acompanhamos o movimento da Assembléia Legislativa devemos alertar aos senhores deputados para a responsabilidade que têm no desempenho do mandato popular, pois estão apressando um descontentamento popular que poderá levar o Estado do Rio, pela inércia da casa legislativa, aos dias sombrios da dupla Celso-Janotti.

Chuvas prenunciam ano agrícola

ITAPERUNA — As chuvas que vêm caindo na região Norte do Estado do Rio constituem uma premissa segura de um ano agrícola próspero, sobretudo nas áreas dos municípios onde a aguadagem se tornou prática e costumeira e as estiagens têm suas conseqüências quase totalmente amenizadas. Em Itaperuna, Miracema, Bom Jesus de Itabapoana e Santo Antônio de Pádua, cêrca de 5 mil estabelecimentos agrícolas poderão, no corrente ano, apresentar considerável aumento de produção, segundo dados fornecidos pela direção das Associações Rurais locais.

ENCERRAM-SE HOJE AS INSCRIÇÕES NA POLÍCIA MILITAR

NITERÓI — Serão encerradas hoje as inscrições para a inclusão, como soldados estagiários, na Polícia Militar do Estado do Rio de Janeiro.

Até o presente momento, segundo informações colhidas, o número de candidatos excede a mais do dôbro do necessário para o preenchimento dos claros existentes na Corporação.

Curso para atendentes de reidratação

NITERÓI — A Secretaria de Saúde, através de seus órgãos técnicos, vai realizar, em fevereiro, um curso de formação de pessoal para atendente de reidratação.

O curso, cujas inscrições poderão ser feitas a partir do dia 20 do corrente, no edifício das Secretarias, 77.º andar (Serviço de Enfermagem), constará de aulas práticas e técnicas que serão ministradas no Hospital do Instituto de Proteção e Assistência à Infância de Niterói, na rua Visconde de Moraes, 103.

Poderão se inscrever pessoas do sexo feminino, maiores de 18 anos, com curso primário. Maiores detalhes serão fornecidos no local da inscrição.

'Guardas facilitaram à fuga dos 13 perigosos criminosos da Detenção'

NITERÓI — Continuam foragidos 10 perigosos criminosos, evadidos da Casa de Detenção, os quais, segundo a Polícia, acham-se homiziados nos diversos morros da capital fluminense e São Gonçalo.

Ontem, contingentes da Polícia Militar e Civil, sob o comando do delegado Bagueira Leal, deram prosseguimento à caçada dos detentos que empreenderam a fuga coletiva, na madrugada de anteontem, logrando recapturar apenas o sentenciado Antônio Pereira (Miquimba). Até a noite de têrça-feira, foram recapturados os seguintes foragidos: José Jadão, Laelso Pereira (Ciganinho), Jair dos Santos e Paulo Roberto.

GUERRA

Segundo informações dos dirigentes do Grêmio Capitão Homero Barreto, que congrega os detentos mais disciplinados da Casa de Detenção, a fuga coletiva empreendida pelos 13 sentenciados foi facilitada pelos guardas, Orlando Alvarado e Alsino Silva, em réplica à punição que lhe fôra imposta, no mês passado, pelo diretor Felipo Jogaibe.

Explicaram os diretores do G.C.H.B. que, há tempos, os dois guardas vem movendo uma verdadeira "guerra" contra o diretor da Casa de Detenção, que suspendeu-os por 30 dias de serviço sem remuneração, por terem roubado, das estâncias daquela Casa, 14 sacas de arroz, 4 sacas de açúcar e 11 sacas de feijão. Culminaram, por facilitar a fuga dos detentos mais perigosos daquela Casa de Correção.

CUIDADO

Turmas da Secretaria de Segurança Pública cercaram todos locais de acesso aos municípios circumvizinhos e continuam a dar "batidas" nos morros de Niterói e São Gonçalo para onde teriam fugido os prisioneiros.

O delegado Bagueira Leal solicitou, na tarde de ontem, por intermédio do DIARIO CARIOCA, que as "donas-de-cas" tenham cuidado e não abram as portas de suas residências, para qualquer pessoa, mesmo em se tratando de indivíduais que se dizem "pedintes", a fim de evitar que sejam intimidadas por um dêsses fugitivos. Adiantou que os "fujões" andam pelas ruas travestidos, para não serem molestados pela polícia em sua fuga, como aconteceu, ontem, quando os policiais lograram prender um dêles, que transitava na Avenida Amaral Peixoto, com vestes de padre, mas não foram felizes no intento.

'Mercadores da Feira de Bagdad' vão à Justiça contra o DMS

NITERÓI — O Departamento Médico Sanitário, da Secretaria de Saúde, fêz entrega, ontem, das últimas intimações aos feirantes da "Feira de Bagdá", dando-lhes um prazo de trinta dias para deixarem o local onde vêm funcionando. A medida dos Comandos Sanitários prende-se ao fato de que os "vendeuses" da conhecida "Feira de Bagdá" continuam a não dar confiança para os princípios de higiene, ditados pelo Departamento competente.

Enquanto o médico Guida Risso, diretor do DMS, informava, ontem, que determinará, dentro de trinta dias, a evacuação do local onde funcionam os "barraqueiros", caso êles não atendam às intimações, os feirantes se movimentavam com o seu advogado, sr. Quirzo Espiranto Santo, no sentido de ser impetrado uma medida judicial preventiva, para obstar a ação dos Comandos Sanitários. Pretendem os "feirantes" ganhar, mais uma vez — a exemplo do que aconteceu contra a Prefeitura de Niterói — a questão na Justiça, o que lhes dará o direito de permanência na Avenida Visconde do Rio Branco, do lado da estação de barcas de cargas.

'Piraquê' vai para o dique e cortes de energia retornam

NITERÓI — A Usina Flutuante Piraquê será removida hoje para o dique sêco dos estaleiros da Eletrovap, a fim de sofrer conservação total, provocando com isso uma redução de 27 mil kw no fornecimento de energia elétrica.

Em conseqüência, foram restabelecidos os cortes de circuitos em Niterói, São Gonçalo e mais cinco cidades fluminenses. A Usina Piraquê foi desligada do sistema da Companhia Brasileira de Energia Elétrica, para sofrer conservação imposta pelo Conselho Nacional de Águas e Energia.

A medida visa a dar condições à Usina para enfrentar os rigores da próxima estiagem, segundo informações do engenheiro Luís Zaidman, subcoordenador do Racionamento.

Jango receberá governador e deputados: hoje

PETRÓPOLIS — O presidente João Goulart receberá, hoje, no Palácio Rio Negro, em Petrópolis, para uma visita de cortesia, o governador Badger Silveira e os deputados estaduais fluminenses.

O encontro é motivado pela aproximação do primeiro ano do govêrno Badger Silveira e, na ocasião, serão debatidos importantes realizações, como a travessia que ligará o Rio a Niterói.

• CLUBES & FATOS

LUIS VIVAS

Acadêmicos de Salgueiro no CSSEGRJ dia 18

PROMETE ser das mais sensacionais a promoção do CSSEERJ, sábado próximo, às 23 horas, quando teremos a presença da Escola de Samba Acadêmicos do Salgueiro com "Chica da Silva" (campeã carioca de 63). O trajo será passeio completo.

•

NO Vila Laje será realizada hoje, às 20 horas, a colação de grau do Ginásio Nossa Senhora de Fátima.

•

RITMOS Tropicais é a promoção do Caledônia, para sábado próximo, às 23 horas, em trajo passeio completo. Na recepção teremos o presidente Jaime Antunes e José de Barros.

•

OS alunos do Liceu Nilo Peçanha estarão colando grau hoje, às 20 horas, no Clube de Regatas Icaraí. Convites especiais.

•

GENTE

FLÁVIO Monteiro de Barros estará sábado próximo, às 23 horas, recebendo o troféu "Personalidade do Ano" das mãos do governador Badger Silveira, na sede do Mauá. • Cotadíssimo o deputado Kiffer Neto para secretário de Educação. • Irineu Vargas despontando como figura "top" do "society" fluminense. • Consternados os meios sociais gonçalenses com o passamento do sr. José do Vale Belchior. • O reitor da Universidade do Estado do Rio professor Dioclécio Dantas, planejando melhoramentos na citada Universidade. • O vereador Mário Bagueira Leal promete grandes projetos em benefício do povo neste início de ano. Um, estamos certos, será grata surprêsa. • O deputado federal Geremias de Matos Fontes foi um dos mais destacados em 63. • Alberto Guarchon, presidente do Clube dos Lojistas de Niterói, ao que se comenta, ingressará na política.

PENSAMENTO — A mais excelente de tôdas as virtudes é a justiça. — Aristóteles.

Banco do Estado do Rio de Janeiro S. A.

CARTA PATENTE N.º 1.552

DEPÓSITOS GARANTIDOS PELO TESOURO DO ESTADO DO RIO DE JANEIRO
(Lei n.º 2.257, de 22-10-54)

MATRIZ
RUA CORONEL GOMES MACHADO, 99/101 — NITERÓI

AGÊNCIA NO ESTADO DA GUANABARA
RUA DA ALFÂNDEGA, 45

AGÊNCIAS NO ESTADO DO RIO DE JANEIRO

BARRA MANSA — BOM JESUS DO ITABAPOANA — CAMBUCI — CAMPOS — DUQUE DE CAXIAS — ITAPERUNA — MACAÉ — MIRACEMA — ESCRITÓRIO CARABUÇU — NATIVIDADE DO CARANGOLA — NOVA FRIBURGO — PETRÓPOLIS — PORCIÚNCULA — RIO BONITO — SÃO FIDELIS — SÃO GONÇALO — TRÊS RIOS

BALANÇO EM 31 DE DEZEMBRO DE 1963 — COMPREENDENDO MATRIZ E AGÊNCIAS

ATIVO

A — DISPONÍVEL		
Em moeda corrente	484.025.908,00	
Em depósito no Banco do Brasil S/A	940.117.778,50	
Em outras espécies	254.757,50	1.424.398.444,00
B — REALIZÁVEL		
Depósito em Dinheiro à Ordem da SUMOC	188.643.383,20	
Apólices e Obrig. Federais, depositadas no Banco do Brasil S. A., à ordem da SUMOC, no valor nominal de Cr$ 4.457.000,00	3.625.516,00	
Subtotal	192.268.899,20	
Empréstimos hipotecários	130.835.988,30	
Empréstimos rurais	4.315.660,40	
Empréstimos em C/Corrente	230.527.053,80	
Financiamentos ao Comércio	1.546.703,00	
Financiamentos à Indústria	330.868.752,30	
Financiamentos Pecuários	362.779.472,40	
Financiamentos Agrícolas	360.294.171,30	
Financiamentos Agropecuários	13.909.463,40	
Financiamentos a Cooperativas Rurais	16.919.083,90	
Financiamentos Fundiários	444.594,00	
Financiamento de Obras Públicas	118.688.628,90	
Títulos Descontados	2.688.256.599,40	
Agências no País	1.497.753.962,20	
Correspondentes no País	49.086.086,50	
Capital a realizar	39.997.400,00	
Outros créditos	480.583.501,30	
Imóveis	9.088.884,50	
Títulos e Valôres Mobiliários:		
Apólices e Obrigações Federais	78.000,00	
Apólices Estaduais	1.371.600,00	
Ações e Debêntures	64.887.200,00	
Outros Valôres	3.163.867,30	6.497.514.601,00
C — IMOBILIZADO		
Edifícios de uso do Banco	46.969.325,40	
Móveis & Utensílios	59.109.233,20	
Material de Expediente	39.891.749,60	
Instalações	16.328.304,50	
Veículos	4.231.790,00	156.530.312,70
D — RESULTADOS PENDENTES		
Juros e descontos	80.222,30	
Impostos	—	
Despesas Gerais	—	80.222,30
E — CONTAS DE COMPENSAÇÃO		
Valôres em Garantia	5.388.232.702,10	
Valôres em Custódia	142.744.855,50	
Títulos a receber de c/Alheia	826.298.704,50	
Outras contas	2.350.850.807,70	8.708.127.069,80
		16.786.650.049,80

PASSIVO

F — NÃO EXIGÍVEL			
Capital	50.000.000,00		
Aumento de capital	90.000.000,00		
Fundo de Reserva Legal	11.508.700,00		
Fundo de Previsão	65.000.000,00		
Outras Reservas	33.391.565,70		289.900.265,70
C — EXIGÍVEL			
à vista e a curto prazo:			
de Podêres Públicos	1.107.093.492,30		
de Autarquias	—		
em C/C Sem Limite	1.936.093.961,40		
em C/C Limitada	219.883.461,20		
em C/C Popular	519.333.169,70		
em C/C Sem Juros	13.923.112,30		
Outros depósitos	400.009.084,80	4.196.336.281,60	
a prazo:			
de Podêres Públicos	45.931.496,50		
a prazo fixo	12.811.378,20		
de aviso prévio	181.737,30	58.924.612,00	
		4.255.260.893,60	
OUTRAS RESPONSABILIDADES			
Títulos Redescontados	15.950.000,00		
Agências no País	1.456.801.629,50		
Correspondente no País	13.391.967,90		
Fundo de Desenvolvimento Econômico	1.727.134.840,20		
Estado do Rio e Prefeituras — c/Fundo de Crédito Rural	8.102.978,10		
Instituto Brasileiro do Café — c/Financiamento de Café	5.000.000,00		
Instituto do Açúcar e do Álcool — c/Fundo de consolidação e fomento da agro-industrial canavieira	110.000.000,00		
Ordens de Pagamento e Outros Créditos	134.184.443,50		
Dividendos a pagar	10.701.487,10	3.531.347.946,80	7.786.608.239,90
H — RESULTADOS PENDENTES			
Contas de resultados			52.015.074,40
I — CONTAS DE COMPENSAÇÃO			
Depositante de valôres em garantia e em custódia		5.530.977.557,60	
Depositantes de títulos em cobrança no País		826.298.704,50	
Outras contas		2.350.850.807,70	8.708.127.069,80
			16.786.650.049,80

DEMONSTAÇÃO DA CONTA "LUCROS & PERDAS"

DÉBITO

DESPESAS ADMINISTRATIVAS	
Despesas de pessoal, impostos e outras despesas administrativas	369.138.159,50
DESPESAS FINANCEIRAS	
Despesas de juros	43.330.459,70
AMORTIZAÇÕES	
Amortizações do ativo fixo	3.918.119,50
DISTRIBUIÇÃO DO LUCRO LÍQUIDO	
Fundo de Reserva Legal	2.549.519,20
Dividendos a distribuir a 18% aa	4.500.000,00
Percentagem da Diretoria	2.549.519,20
Sociedade Beneficente dos Funcionários	2.549.519,20
Fundo de previsão	55.326.118,50
Saldo para o semestre seguinte	107.811,30
	483.969.226,10

CRÉDITO

Saldo do semestre anterior		16.592.103,60
RENDAS DE JUROS E DESCONTOS	199.218.025,00	
OUTRAS RENDAS	268.159.097,50	467.377.122,50
		483.969.226,10

José Antônio Saad, Presidente — *George Washinton Lait*, Diretor da CADEC — *Bernardo Bello Pimentel Barbosa*, Diretor-Superintendente — *Rubens Tinoco Ferraz*, Diretor-Financeiro — *Amadeu Derito*, Diretor-Secretário — *Joel da Cruz Vieira de Souza*, Contador Reg. CRC — RJ — n.º 1176

Serviço de Assistência Médica Domiciliar e de Urgência

DELEGACIA DO ESTADO DO RIO DE JANEIRO

AVISO

Acha-se aberta a seguinte concorrência:

N.º 1/64 — Relativa a fornecimento de refeições aos servidores da Oficina da DR/RJ, publicada no Diário Oficial do Estado do Rio de Janeiro, Seção I, fls. 10-11, do dia 13 de janeiro de 1964.

Maiores esclarecimentos à Seção de Material, sita à Rua da Conceição n.º 99 — 12.º andar, das 12 às 16 horas.

a) JOSÉ CORREA NETO
Chefe da Seção de Material

FÉRIAS EM NOVA FRIBURGO

AVENIDA HOTEL

(No centro da cidade)

INFORMAÇÕES E RESERVAS

Tels.: 1463 e 1104

SLP ATENDE AO DC E APREENDE ANIMAIS PORTADORES DE DOENÇAS

NITERÓI — Atendendo às denúncias do DC, o Serviço de Limpeza Pública de Niterói promoveu ontem uma verdadeira "blitz" nas principais ruas da Zona Sul da capital fluminense, apreendendo vários animais abandonados, muitos dos quais portadores de doenças transmissíveis.

Os funcionários do SLP apreenderam, nas 'batidas' de ontem, 40 cães, 9 suínos, 3 cavalos e uma vaca, abandonados, pelos seus proprietários em plena via pública, principalmente, próximo ao canal da Avenida Ari Parreiras, em Icaraí.

INSCRIÇÕES PARA O GINÁSIO «AURELINO LEAL»

NITERÓI — Estarão abertas, à partir de hoje, as inscrições para exames de admissão ao curso ginasial, no Ginásio Industrial Aurelino Leal. As inscrições serão encerradas no dia 30 do corrente, estando o início dos exames marcado para o dia 4 de fevereiro.

Os aspirantes às vagas no "GAL" deverão comparecer à Secretaria do Colégio, diàriamente, das 13 às 16 horas, munidos de todos os documentos exigidos e, as provas serão realizadas dentro do seguinte horário dia 4 de fevereiro, às 9 horas — Português; dia 17, às 9 horas — Matemática; dia 19, às 9 horas — História; e dia 21 de fevereiro, às 9 horas — Geografia.

HILPERT

Tintas impermeabilizantes e anticorrosivas. Proteção industrial

Av. R. Branco, 25, 10º.
23-5953

Santos de Pelé joga hoje com o Grêmio pela 'Taça Brasil'

Na condição de campeão da última taça, a equipe do Santos só agora fará sua estréia na atual disputa do certame interestadual, enfrentando hoje, à noite, o quadro do Grêmio Pôrto-alegrense, no Estádio Olímpico, abrindo a fase semi-final da V Taça Brasil.

Isento de jogos na fase eliminatória de classificação, o Santos terá de ganhar do Grêmio — que já desclassificou o Metropol, de Santa Catarina — para jogar a final com o Bahia, de Salvador, que está classificado, depois de ganhar do Botafogo, do Rio de Janeiro. O árbitro escolhido pela CBD será o sr. Eunápio de Queirós, auxiliado por dois "bandeirinhas" gaúchos.

PELÉ E RENDA

Pela anunciada presença de Pelé e outros "cobras", a renda do encontro deverá alcançar o recorde ultrapassando a do jôgo Bahia x Botafogo, que rendeu mais de doze milhões de cruzeiros, embora o recorde nesta capital seja de pouco menos de dez milhões.

SANTOS TEM MAIS

Possuindo uma equipe bastante capaz — talvez a melhor da América do Sul e, talvez, do mundo, se fôr levado em conta o título de campeão mundial interclubes, o Santos é o favorito, muito embora não possa contar com Mauro, Calvet e Pepe, que não vieram com a delegação.

Por isso mesmo, o técnico Lula já escalou João Carlos, Haroldo e Batista para os lugares respectivos, enquanto garante que Coutinho e Pelé estarão presentes.

GRÊMIO COM FÉ

Já os gremistas estão esperançosos de uma vitória e a equipe encontra-se concentrada e escalada, esperando só a hora do jôgo. O técnico Carlos Froner que estará estreando na direção do Grêmio, diz que não tem qualquer problema na equipe.

AS EQUIPES PROVÁVEIS

Para o confronto desta noite, as equipes deverão formar com as prováveis escalações:

GRÊMIO — Alberto, Valério, Airton, Aureo e Ortunho; Cléo e Milton; Marino, João Severiano, Paulo Sousa e Vieira.

SANTOS — Gilmar, Dalmo, João Carlos, Haroldo e Geraldino; Ito e Mengálvio; Dorval, Coutinho, Pelé e Batista.

DELEGADO DA CBD

O sr. Alfredo Curvelo, delegado da Confederação Brasileira de Desportos, já se encontra na capital gaúcha, a fim de assistir ao jôgo.

Canto do Rio está em crise: renúncia total

Grave crise rompeu na manhã de ontem no Canto do Rio quando tôda a diretoria do clube niteroiense renunciou coletivamente ficando apenas no cargo o presidente, quando quem lutam os demissionários que acusam o presidente de sòmente pensar na construção da sede, relegando a um plano inferior o futebol.

A crise atingiu também ao próprio Barbosa que se demitiu, alegando que já não havia mais nada a fazer no clube que nem jogadores tinha. A crise nas últimas horas da tarde tomou maior volume a ponto de ser exigida uma convocação, segundo se comentava, do Conselho do Clube a fim de tomar uma decisão. Salientam alguns que isso visa forçar a demissão do próprio presidente cantorriense.

'Cardeais' do Vasco vão julgar 'rôlha'

Plenamente de acôrdo em não permitir a continuação da aberrante situação em que se encontra o Vasco, o sr. João Silva disse que está apenas aguardando o fim dos estudos da Comissão que organiza os novos estatutos do Vasco, para convocar uma reunião extraordinária do CD, quando então o assunto será definitivamente acertado.

A decisão do sr. João Silva vem de encontro ao movimento que se inicia no Vasco para votar o impedimento por incapacidade total da atual diretoria, e que conta já com inúmeras adesões, pois todo o quadro está ansioso para receber o futuro presidente sr. Manoel Joaquim Lopes. Mesmo assim o associado Artur Pereira Rajão continua colhendo assinaturas para convocar o Conselho.

"RÔLHA" NA IMPRENSA

Amanhã, na sede do Edifício Cineac, estará reunido o Conselho de Beneméritos do Vasco para julgar o conselheiro Álvaro do Nascimento, o Cascadura, que é jornalista profissional do corpo de redatores do "Jornal dos Sports".

Cascadura é acusado pelo benemérito e ex-presidente Jaime Guedes de escrever contra os interêsses do clube, atacando figuras pertencentes aos maiores podêres do Vasco.

Acontece, porém, que o jornalista está estribado em precedentes abertos em casos idênticos, quando a parte julgada foi considerada livre de responsabilidades por ter escrito na condição de jornalista e não na de associado do clube. Valendo-se dêsse ponto e dos relevantes serviços prestados ao clube pelo jornalista, muitos dos quais quando da própria gestão Jaimes Guedes, beneméritos e grandes-beneméritos que comparecerão à reunião, em sua maior parte, vão torpedear a proposta de seis meses de suspensão que Jaime Guedes irá pedir.

Em F. de Melo:

Seleção de Acesso treina com o América

A seleção brasileira que disputará o Campeonato Sul-Americano de Acesso, em Buenos Aires, vai efetuar esta tarde o seu último coletivo, no campo do São Cristóvão, tendo como "sparring" o quadro do América, sendo que o técnico da seleção, Denoni, falando à reportagem afirmou que o seu time está em boas condições, embora faltasse mais tempo para o treinamento, todavia no ensaio de hoje dirá de suas possibilidades mormente quando o quadro rubro é um dos melhores do país.

A seleção nacional seguirá amanhã para Buenos Aires, onde no sábado fará a sua estréia, já que o certame está em andamento e grande é a expectativa na capital portenha pela presença do selecionado brasileiro.

AMÉRICA SEGUE SÁBADO

Se o jôgo-treino de hoje serve muito à seleção nacional, serve, também, para o próprio plantel do América, pois o clube rubro seguirá sábado para Caracas a fim de participar, ali, de um Torneio, dentro da programação de sua temporada no Exterior.

PROBLEMAS

O técnico Denoni tem problemas, mas acredita que êstes serão solucionados, inclusive, no treino de hoje, quando tirará conclusão sôbre o onze que atuará no sábado em Buenos Aires.

VER TREINO DO CORINTIANS SÓ DE CADEIRA

S. PAULO — Tendo em vista o incidente entre o técnico Paulo Amaral e um associado — êste agredido inopinadamente pelo técnico, que já está sendo visto de lado pelos sócios — a diretoria do Corintians decidiu que, sòmente, sócio em dia e com carteira terá direito a ver os treinos, sem soltar piadas, mas também sem ser agredido por ninguém, pois todos ficarão nas cadeiras. (DC-SP)

Chilenos mudam tudo em cima da hora: torneio

Os responsáveis pelo torneio que ontem foi iniciado em Santiago do Chile deliberaram, na noite de anteontem, alterar a programação dos jogos, pois anteriormente a rodada inicial apontava o encontro entre o Flamengo e o Nacional, de Montevidéu.

Os dirigentes andinos, prevendo que poderia haver um declínio na arrecadação, pois sem dúvida o Flamengo faz convergir grande público e o Nacional, por seu turno, como campeão uruguaio, também o faz, não iriam lançar um contra o outro logo de início. Daí preferirem colocar na primeira rodada o próprio clube chileno, o Universidad Católica, contra o campeão carioca. Isso vem a propósito para justificar a manchete de nossa página, no noticiário de ontem, quando apontamos o jôgo Flamengo x Nacional como o inicial, nenhuma culpa tendo pela tardia deliberação dos dirigentes andinos.

BASQUETE

Kanela acusa juiz: certame pode parar

1 — A crise no basquetebol carioca, provocada pelo técnico Kanela que teceu considerações desabonadoras contra o presidente da FMB, José Júlio Cavalcanti e o árbitro de 1.ª categoria, Paulo dos Anjos, promete ainda ocorrências imprevisíveis, tão imprevisíveis que não sabemos se foi realmente realizada a rodada de ontem pelo certame da cidade. Redigimos estas notas antes do horário estabelecido para o início dos jogos e como agora tudo pode acontecer, torna-se difícil a missão do jornalista ou radialista encarregado de transmitir ao leitor ou ouvinte o desenvolvimento de uma competição inteiramente perturbada e agitada por pessoas que deveriam ter mais tolerância e sobretudo mais cuidado nas expressões que usam e que sabem que serão exploradas por jornalistas.

2 — Até anteontem à noite, cêrca de 23 horas, estava decidido na sede da FMB o reinício do campeonato em face das declarações do diretor de basquetebol do Flamengo, Roberto Abranches, de que o seu clube não endossava as acusações de seu técnico contra o presidente JJ e o apitador Paulo dos Anjos. Assim sendo, os jogos da quarta rodada seriam realizados. Acontece, porém, que na manhã de ontem, o técnico Kanela voltou à carga e criticou a atuação do juiz Paulo dos Anjos nos jogos do Flamengo com maior rudeza, acentuando o frontalmente de parcial e interessado em prejudicar ostensivamente o rubro-negro em benefício do Vasco da Gama, do qual é elemento estreitamente ligado. Tal declaração, mais grave ainda porque foi prestada a um jornal, torna imprevisíveis para um desportista poderá provocar nova eração dos juízes e da FMB, tornando-se impossível poderá prever agora o rumo dos acontecimentos. Por isso, repetimos, ao sabermos se o técnico que redigimos no momento que redigimos esta nota, será o jôgo programado para o Maracanãzinho entre o Flamengo e o Associação de Ladico, mas a FMB decidirá voltar atrás e continuar a seguir grave até a solução dêste grave impasse.

3 — Desnecessário frisar que esta crise se deve à insistência da FMB em escalar o juiz Paulo dos Anjos para os jogos do Flamengo.

MAURICIO

As orelhas ARDEM

Segunda-feira é dia de campeonato de basquete. Mas anteontem, segunda-feira, não houve nenhum jôgo de campeonato de basquete. Por quê? Muito simples: juízes de basquete resolveram fazer greve. Why? E' que o treinador Kanela, do Flamengo, disse verdades sôbre a Federação, o presidente da Federação e os juízes. Os juízes tomaram as dores de tudo: não apitaram na segunda-feira em sinal de protesto. Nossa reportagem foi ouvir a palavra de Kanela. O velho treinador e muitas vêzes campeão, inclusive mundial, respondeu: "Os juízes estão fazendo greve contra mim?" E num muchôcho: "Ai, estou tremendo de mêdo dos juizes..." — Quá, quá, quááá...

Dámaso Salcede, de "Jornal dos Sports", conta agora, Flávio Costa, quando de bom humor fala com a pessoa chamando-a de "você", em estilo do contar Jorge Bem. Pessoas estranharam que Flávio Costa um chamando de "você", logo que êle é de piada. Mas Fadel Fadel explica: "Não disseram que o Flávio Costa é ultrapassado? Pois êle resolveu se adaptar em estilo da BOSSA NOVA — "vexé" é Bossa Nova, seu Super..." Ahnnn...

Geraldinho Romualdo da Silveira contou, ontem, em sua coluna, que a direção do Fluminense tem muito interêsse em contratar novos jogadores. Diz Geraldinho que por isso muitos associados, do futebol, se queixam do Fluminense. E dizem os associados que o Fluminense é clube tão engraçado, apesar de ser Futebol Clube, que é capaz de pagar uma fortuna por um "show" de Elisete Cardoso e nem fazer a compra do passe do atacante Bianchini... Muito engraçado, vocês não acham?

O comentarista João Saldanha vai agora defender o Botafogo de Futebol e Regatas no microfone da Rádio Nacional. Eu, naturalmente, poderia achar que isso é chato. Mas Janjão Saldanha tem lá suas idéias e nós devemos defender as idéias de Janjão Saldanha. Na segunda-feira, a Nacional recepcionou Janjão Saldanha, no programa "Gente que brilha" e com um coquetel amigo. Mandei abraços a Janjão e saudações à Nacional.

Hoje não tem Môça de óculos. Parece que ontem ela foi almoçar com o Carlos Lemos, no Clube Americano. Coisas do pessoal de "Seleções Readers Digest". Ela está em tôdas.

SUPER XX

Carnaval

TM com 'brasiliana' se prepara para o Carnaval

Entrega de prêmios

Os srs. Rubem Dinard de Araújo, diretor-geral, e Mário Conde, diretor-técnico, do Teatro Municipal, fizeram a entrega, ontem, dos prêmios a que fizeram jus os vencedores dos concursos para a decoração e o cartaz de propaganda do grande baile de gala que o Teatro realizará no próximo dia 10 de fevereiro. Na foto, os dois diretores fazem a entrega aos srs. Arlindo Rodrigues, primeiro lugar com o croquis "Brasiliana" (Cr$ 150 mil), Osmar João Pereira, segundo lugar, com o croquis "Cangaceiro", e José Sadi Ribeiro, primeiro lugar no croquis para cartaz (Cr$ 150 mil).

O Teatro Municipal estará novamente abrindo suas portas no dia 10 de fevereiro — segunda-feira — para receber em seus salões os foliões cariocas que se divertirão em "black-tie" ou fantasia de luxo, no tradicional "Baile de Gala".

Repetindo o sucesso dos anos anteriores, a Comissão Organizadora do "Baile de Gala" do Teatro Municipal realizará novamente o grande desfile de fantasias de luxo, com grandes prêmios aos vencedores.

DECORAÇÃO

Sob a orientação e fiscalização de Mário Conde, com participação de Arlindo Rodrigues, vencedor com o projeto "Brasiliana" da concorrência aberta para decoração do baile, prosseguem em ritmo acelerado os trabalhos de cenografia, a qual obedecerá ao estilo barrôco, danças e tipos nacionais: maracatu, reisado, congada, baianas, cangaceiros, gaúchos.

Mais de 100 decoradores, pintores, eletricistas e carpinteiros trabalham ativamente para que a decoração esteja pronta até 3 de fevereiro, quando haverá a apresentação com um coquetel à imprensa.

PREFERÊNCIA

Na tesouraria do Teatro Municipal (Salão Assírio) continua aberta, das 11 às 16 horas, a preferência até o próximo dia 17 para os possuidores no ano de 1963 de frisas, camarotes, mesas e balcões nobres, sendo que no ato da confirmação os interessados deverão apresentar carteira de identidade e fazer o pagamento das localidades a que têm direito. A partir do dia 21 serão atendidos os novos pretendentes às localidades disponíveis, nas mesmas condições acima.

PREÇOS

Os ingressos avulsos serão postos à venda nos primeiros dias de fevereiro, sendo obrigatório traje a rigor ou fantasia de luxo. Haverá concurso de fantasias masculinas e femininas. São os seguintes os preços: frisa — Cr$ 42 mil por pessoa; camarote — Cr$ 45 mil por pessoa; mesa no palco ou convés — Cr$ 30 mil por pessoa; mesa no foyer — Cr$ 30 mil por pessoa; balcão nobre — Cr$ 35 mil por pessoa; ingresso pessoal — Cr$ 20 mil. Nas frisas, camarotes e mesas serão servidas ceias, já incluídas nos preços acima. Para balcão nobre é fornecido um bufet volante especial. Os ingressos pessoais têm direito a um bufet geral instalado nas varandas do teatro.

Atrás das máscaras

A "Ala dos Cabeças", de grande tradição, e os "19 do Beco dos Amôres" darão um grandioso grito de carnaval à moda "nas casas que é bom", apresentando um desfile de música em homenagem a seu primeiro presidente e ao maior colaborador, Arlindo de Copa e Arlindo das Jóias. A saída será do Bar do Macaco, às 9 horas, e às 15 horas será servida suculenta peixada dançante ao som do "Conjunto dos Cabeças", sob a direção do trombonista Alberto.

O Bloco Carnavalesco Unidos do Larguinho, sob o comando de Salvador Miralha e Ilaio Miralha, está realizando grandes ensaios carnavalescos para o próximo período momesco que se aproxima. Os ensaios estão sendo levados a efeito no ginásio do Astória, na Rua Catumbi, 85, no horário de 20 horas, todos os sábados.

Agradecemos ao sr. Vicente S. Mangione, da Edições Euterpe Ltda., pelo envio da revista "Álbum de Carnaval-1964", com músicas de sucesso para o carnaval que se aproxima, selecionadas pela SBACEM. Gratos.

No próximo dia 4 de fevereiro, às 21 horas, a diretoria do Sampaio AC oferecerá um coquetel à imprensa a fim de mostrar a sua decoração para o tríduo de Momo, denominada "Tabu dos Mosqueteiros". No próximo dia 17 será realizado o primeiro grande baile carnavalesco dos Veteranos do Sampaio AC, animado pela famosa orquestra do maestro Roberto Sodré. A referida orquestra é a que anima as folias de Momo no Cordão da Bola Preta. Horário: das 21,30 às 2 horas. Traje esporte ou fantasia.

Dia 18, às 21 horas, será efetuado, no Méier Tênis Clube, grito de carnaval, sob os acordes da Orquestra de Ladico. Dia 25, outra festa será levada a efeito, também animada pela Orquestra de Ladico, com início às 23 horas.

A mais tradicional agremiação da Marinha de Guerra do Brasil, o popular Humaitá Atlético Clube, sábado próximo, em sua sede localizada na Rua Visconde do Rio Branco, 17 e 17, prestará grande homenagem a Tião Copeba, a Sua Majestade o Rei Momo e a tôda a equipe jornalística do DC na grande batalha de confete feita especialmente para essa ocasião.

Em festa no próximo dia 18, o terreiro de samba do Paraíso do Tuiuti receberá a visita dos blocos Alunos do Samba, Ninguém é de Ninguém e o soberano do carnaval Rei Momo. Reinha grandes atividades comandadas pelo presidente Nilton Costa, para a conquista do título de campeã, na Praça Onze, este carnaval. Nes- (Conclui na 11ª página)

III Baile dos Focas vai eleger 'Rainha'

Será realizado no próximo dia 3 de fevereiro o magnífico "Baile dos Focas", tradicional festa pré-carnavalesca, organizada pelos repórteres cariocas que êste será realizado nos salões da Associação dos Cronistas Carnavalescos.

O baile, programado para as 22 horas, terá uma pequena interrupção para que a Comissão de Júri eleja a "III Rainha dos Focas", entre às várias candidatas inscritas. O prêmio oferecido inicialmente a "Rainha dos Focas" tem agora, numa colaboração da Comsisão Coordenadora do Carnaval da Secretaria de Turismo, além da passagem de ida e volta a Bahia, um prêmio no valor de 150 mil cruzeiros.

"ESTRÊLAS" INSCRITAS

O concurso de Rainha dos Focas" organizado pelos repórteres cariocas para dar maior brilho ao "Baile dos Focas", como já vem acontecendo há dois anos, conta para o baile do próximo dia 3 com inscrições de "estrêlas" de primeira grandeza de nossa vida noturna, principalmente do teatro de revista.

Entre as diversas "belezas" inscritas, podemos citar Maria da Glória, Janete Bezerra, Dorli Negreiros, Maria Inês, Sarita Santiel, Tânia Regina, Zilma Cunha e zamara, que disputarão, diga-se, com grande chance, o cetro máximo dos "focas" cariocas, no grande baile do dia 3 nos salões da Associação dos Cronistas Carnavalescos.

CANDIDATAS NO DC

Estiveram em visita à redação do DIARIO CARIOCA, quatro lindas môças que renhidamente vem fazendo a "batalha da notícia" para a vitória final e consequentemente a posse da cobiçado título de soberana dos repórteres cariocas.

Assim, Maria da Glória, Janete Bezerra, Lorli Negreiros e Maria Inês fizeram algumas declarações à reportagem do DC e, conforme podemos notar, estão bastante confiantes na vitória do desfile do próximo dia 3 de fevereiro.

"MAIS BELOS OLHOS"

Maria da Glória, conhecida nas rodas noturnas da Guanabara como Glorinha, é ex-integrante do elenco do Carlos Machado, onde se tornou figura famosa como uma das grandes modelos da noite carioca.

Glorinha, até agora só havia concorrido a um certame de beleza, "Os mais belos olhos" tirou segundo lugar e se não venceu foi mais por mera condição de azar do que mesmo por beleza, pois é realmente possuidora, além de uma plástica notável, de "belos olhos".

"Gostei muito de entrar neste concurso, pois sou grande admiradora do carnaval carioca, e gosto realmente de me divertir durante os quatro dias consagrados a Momo, como boa foliona que já era em meu Estado, o Esprito Santo" — foram as primeiras palavras da morena de 20 anos que vai tentar, com grande chance, a coroa dos repórteres cariocas.

E concluiu: "Acho o carnaval a maior festa popular do Brasil e, como boa brasileira adoro-o, pois nesse período conseguimos esquecer as tristezas e as mágoas, pensando sòmente na grande alegria que contagia a todos e, por êsse motivo, sinto-me orgulhosa de concorrer ao ttulo de "Rainha dos Focas", e, se ganhar, tudo farei para bem representar a todos vocês, repórteres cariocas".

PRINCESA MORENA

Dorli Negreiros, bonita morena, cantora, que brevemente gravará para a Copacabana Discos, segunda colocada no concurso de "Rainha do Carnaval" de 1956, primeiro lugar no concurso de "Uma loura" e "Uma Morena" realizado por Colé no teatro carioca, referente a parte da morena, já trabalhou com Aertor Pellingeiro no programa "A. P. Show", e, brevemente, voltará as suas atividades no mesmo programa.

Afirmou os mais entendidos possuir Dorli uma bela voz e, que se inscreveu no concurso "Rainha dos Focas" como cantora. A bonita morena carioca também se apresenta como uma das mais fortes concorrentes ao cetro.

"Acho o concurso uma verdadeira maravilha e, só a convivência e a amizade que os repórteres cariocas tem por todos quantos dêles se cercam, já é um grande prêmio. Tenho grandes esperanças no desfile do próximo dia 3, mas mesmo que não seja a vencedora, tenho certeza que qualquer uma de nós saberá honrar o título de soberana dos repórteres" — afirmou em breves palavras a moreninha que quase se tornou em 1956 a soberana do carnaval carioca.

SEGUNDO LUGAR

Trabalhando diàriamente num salão de beleza, com 19 anos de graça e belesa, Maria Inês conta com grandes possibilidades de se tornar no próximo dia 3 a soberana da imprensa carioca, no grande baile que será realizado nos salões da Associação dos Cronistas Carnavalescos.

No único concurso que participou, "Niss Real Chic" do ano passado, classificou-se em segundo lugar, com grande apupos por parte dos presentes que não concordaram com o primeiro lugar, que muitos já consideravam seu.

Afirmou que "me inscrevi no concurso para "Rainha dos Focas" porque me considero uma grande foliã, vivo os quatro dias carnavalescos em razão da folia e, além disso, estou adorando disputar com elas môças um título de beleza de tão grande importância, pois, a vencedora será a que representará os repórteres cariocas e, tenho certeza saberá fazê-lo com o garbo e a alegria com que foi iniciado êste concurso".

VARIOS TITULOS

Vencedora nos concursos de "Miss Decote Internacional", "Rainha do Carnaval", "Rainha das Vedetes", "Miss Cinelândia" e muitos outros que seria difícil enumerar, a vedeta Janete Bezerra, disputa, agora, com grande chance, o título de "Rainha dos Focas".

Janete, a bonita loura dos espetáculos noturnos da cidade, atualmente "estrêla empresária", afirmou ao DIARIO CARIOCA que "aprecio qualquer concurso que não acarrete venda de votos e seu resultado seja simplesmente a graça e a beleza da mulher brasileira e, êsse foi um dos motivos que me fêz inscrever-me no concurso dos focas cariocas".

E concluiu:

— "E' minha intenção caso seja eleita "Rainha dos Focas" comparecer às festividades programadas e, desempenhar com garbo e alegria que são o ponto alto de tôdas as concorrentes, os repórteres cariocas. Se vencer este concurso, será maior alegria de tôda minha vida, pois, nunca venci um concurso de jornalistas e, espero vencê-lo, para representá-los com todo ardor".

Dorli Negreiros, cantora de rádio e televisão espera o grande desfile do dia 3, quando pretende tornar-se a representante dos repórteres cariocas.

SEÇÃO DE CARNAVAL

Clubes e entidades carnavalescas que desejarem enviar notícias para esta seção devem se dirigir ao DIARIO CARIOCA, Av. Rio Branco, 25 — sobreloja, ou pelos telefones 43-5574 e 23-4472, com Nélson Jorge, até às 14 horas, e Paulo Galante, após êsse horário, diàriamente.

A MÚSICA DO DIA

Como "Música do Dia", apresentamos hoje o bonito samba da Philips, "Perdão Senhor", de José Messias e Silvio Lima, gravado por Silvinho.

PERDÃO SENHOR
(Samba)

Perdão Senhor
Eu sei que sou pecador
Lê, lê, lê, lê, lá
(bis)

II
Se eu errei
Se eu pequei
Foi por amor... ô... ô

"V Baile das Enxutas" é dia 31: Plaza

O "V Baile dos Enxutos", tradicional baile pré-carnavalesco do carnaval carioca, será realizado no próximo dia 31, no salão refrigerado da boate Plaza, na Av. Prado Júnior, no horário de 16 às 20 horas.

Com seus ingressos quase esgotados, a famosa manequim Monique, idealiadora do grande baile pré-carnavalesco carioca, realizará êste ano, durante o seu transcorrer, a eleição da "Rainha das Enxutas", já estando abertas as inscrições para as folionas que desejarem desfilar.

TRADIÇÃO

O "Baile das Enxutas", verdadeira tradição do carnaval carioca, deverá êste ano lotar totalmente as dependências da boate "Plaza", pois os esforços da bonita manequim Monique, promotora do acontecimento, já começaram a surtir os efeitos desejados.

Os poucos convites que ainda restam para o "V Baile das Enxutas" poderão ser adquiridos na Casa Neno da Rua Uruguaiana, na boate Plaza ou ainda, informações pelos telefones 43-7688 e 37-3963.

Uma grande orquestra carioca estará animando os foliões, e sòmente darão descanso aos mesmos quando da eleição da "Rainha das Enxutas".

'Arrumação' é amanhã no Flamengo: baile

Conforme aconteceu na última sexta-feira, amanhã, um grupo de foliões estarão realizando na sede velha do Clube de Regatas do Flamengo mais um grande "Baile da Arrumação"

Como já se tornou tradicional nos carnavais passados tôdas as sextas-feiras que antecedem o período momesco, um grupo de foliões realiza na sede velha do Flamengo na Praia do Flamengo monumentais bailes carnavalescos denominados "Baile da Arrumação" amanhã com início marcado para às 16 hs., os foliões novamente se encontrarão sob os acordes de uma grande orquestra carioca para dar vazão a tôda sua alegria.

ALVINEGROS APAVORADOS:

Botafogo estuda Mané que lidera 'aumentos'

Apavorados com as primeiras reivindicações feitas pelos jogadores Nilton Santos, Manga e Quarentinha, os dirigentes do Botafogo vão reexaminar as pretensões de Garrincha pois o jogador por melhor que seja não joga sòzinho, e a concordância às suas condições provocarão certamente um vendaval de consequências imprevisíveis, pois todos os jogadores esperam apenas a melhoria de Mané para fazer suas exigências de melhores salários, luvas e gratificações.

O pavor dos dirigentes é que, é impreciso, para defender no lugar de Manga, desarmar no pôsto de Nilton Santos, construir na posição de Zagalo e, ainda, correr para comprar os substituir Quarentinha, para não falar de outros casos.

Quanto ao que diz respeito a Garrincha, eles acabam tendo que enfrentar em 64, inúmeros "contusões fantasmas" e dramas emocionais", com os quais acabariam por perder novamente o campeonato, pois Garrincha não é o único problema do clube, cepcionado no primeiro contato mantido com os jogadores, pois sabe que não será fácil manter uma só reivindicação que não fôsse em tôrno de cruzeiros.

Citro foi escolhido por Brandão Filho por ser amigo dos jogadores, e esperava que, por ês-se motivo, os problemas fôssem menores, vendo com tristeza que, sem gastar muito dinheiro, com base apenas na amizade, não se chegou a conclusão de que acima de tudo, em se tratando de futebol, as amizades e o campeonato carioca e tantos mais que o Botafogo deverá disputar.

Mesmo assim João Citro não se abateu com as reivindicações de todos os jogadores que se não são descabidas e, apresentadas em momento impróprio, não deixa de dizer "o negócio ou o paro", terão muitas dificuldades de ser aceito.

Mesmo que deixe de ter atendidas suas pretensões, o zagueiro bicampeão Nilton Santos, enquanto a situação de Garrincha é das mais complicada, pois terá que ser apresentada na diretoria e, pois não é o de vender o craque, o que acarretaria perda de prestígio, uma proposta concreta para a compra do atacante paraense.

CITRO DECEPCIONADO

Aos amigos mais íntimos, João Citro não esconde que ficou de-

ONDE O SAMBA É SAMBA

TIÃO COPEBA

Esplendor do Rio Imperial

DEPOIS da sensacional vitória dos Acadêmicos do Salgueiro no carnaval passado, todos os sambistas do bairro da Tijuca, vivem uma fase de grande esplendor. Neste bairro, além da campeã do supercampeonato existem ainda mais duas agremiações, aliás, muito populares e tradicionais, sendo que a escola de samba Império da Tijuca, vem êste ano, com a sua nova diretoria, com o objetivo único de conquistar o cetro de sua categoria, entre as 25 que desfilam na Praça Onze. Depois de relutantes lutas, foi escolhido o enrêdo "Esplendor do Rio Imperial", de autoria de Jorge Melodia, orçado em 35 milhões de cruzeiros, compondo a história em 38 alas, e um número superior à 20 riquíssimas baianas, 4 carretas alegóricas em pasta e madeira, mostrando o esplendor da época imperial, destacando-se neste setor as lindas cabrochas, Zenilda, Janete, Geni, Lurdes, Cinéia e uma plêiade de passistas, com uma novidade introduzida em matéria de samba. A bateria que é o ponto alto, virá composta de 96 ritmistas, apresentando nova coreografia e ritmos, linda fantasia e exaltação em "samba". As figuras de destaque serão encarnadas por: o popular "Paulista", viverá D. Pedro I, orçada em 220 mil, Marquesa de Santos (Lúcia), 180 mil, Pedro II (Borduega), 200 mil, Princesa Isabel (Luisinha), 160 mil, Imperatriz D. Leopoldina (Cidália), 150 mil e a maioria dos componentes as fantasias terão o gasto mínimo de 50 mil cruzeiros. A escola desfilará êste ano com mais de 800 figurantes. Para maior facilidade, os seus ensaios estão sendo realizados às quintas e domingos, à partir das 20 horas, na Rua Belvedere, 37, na Tijuca, morro da Formiga.

Turma de dois anos vai estrear: seis

Finalmente ocorrerá a estréia da geração nova, adiada em razão da falta de total preparo na maioria dos potros. Seis representantes da ala nascida em 61, formam a segunda carreira da sabatina, que será desdobrada no quilômetro e pela variante, sendo essa a partida para as futuras apresentações da potrada, que êste ano promete grandes surprêsas.

Lunsion, por Dernah e Valônia, e seu companheiro Until, êste com origem paterna de Denizette, no lado materno descendente de Holoá, são aparentemente os melhores nomes no campo formado, todavia, nas carreiras da nova geração, principalmente quando se trata de estréias, nenhuma opinião mais lógica pode ser oferecida aos apostadores.

OS POTROS

Além dos potros, são estreantes na semana da Gávea mais quatro animais, que figuram, logo a seguir aos potros, na relação que vai abaixo divulgada:

PINHA — fem., cast., Guanabara (5-9-61), por Marvell e Freia. Criador: Abelardo Accetta. Proprietário: Nilson Pereira Gomez. Treinador: o proprietário.

STELLA BY — fem., cast., São Paulo (2-7-61), por Marvell e Salvada. Criador: Haras Fortuna. Proprietário: Paulo Donabee de Abranches. Treinador: Expedito Coutinho.

HAPPY PRINCESS — fem., cast., Paraná (19-9-61), por Silfo e Bêcassa. Criador: Luís Gurgel do Amaral Valente. Proprietário Stud Happy Life. Treinador: Gilberto Lúcio Ferreira.

UNTIL — masc., cast., Rio Grande do Sul (24-8-61), por Denizette e Holoá. Criador: Mário Diffini. Proprietário: Stud Vermelho e Preto. Treinador: José Lourenço Filho.

LUNASION — masc., alazão, Paraná (18-10-61), por Dernah e Valônia. Criador: Luís Gurgel do Amaral Valente. Proprietário: Stud Tesópolis. Treinador: José Salustiano da Silva.

SAINT GERMAIN (ex-Sem Lei) — masc., alazão, Rio Grande do Sul (25-10-61), por Empenho e La Ley. Criador: Haras Mundo Nôvo. Proprietário: Condelaria dos Diamantes. Treinador: José Salustiano da Silva.

OS OUTROS

COCCINELLE — masc., alazão, Rio Grande do Sul (10-7-60), por Pinhalle e Pigana. Criador e proprietário: Euclides Aratiba Neto. Treinador: Alexandre Corrêa.

NEAGAIO — masc., cast., Rio Grande do Sul (16-10-60), por Mirapaia e Suassuí. Criador: Diretoria Geral de Remonta e Veterinária do Exército. Proprietário: Dov Kamonetz. Treinador: Francisco Soares de Abreu.

CITIZEN — masc., cast., R. G. do Sul (15-9-60), por Corcovado e Urbana. Criador: João Souto Duarte. Proprietário: Stud Vera. Treinador: João Araújo.

RENOWN — masc., cast., R. G. do Sul (30-9-58), por Retang e Ourecagia. Criador: Joaquim de Assis Brasil. Proprietário: José Roberto Maria Filippone. Treinador: Válter Miguel Aliano.

Colle vence eleições no J. C. Paraná

A chapa "Carlos Dietzsch.Grandeza do Turfe", encabeçada pelo sr. Alfredo Sílvio Colle, saiu vitoriosa nas eleições para a diretoria do Jóquei Clube do Paraná, realizadas sábado último, à tarde, na arquibancada do Hipódromo do Tarumã, em Curitiba. Dos 1.530 sócios com direito a voto, compareceram 1.105, tendo a referida chapa saído vitoriosa com 119 votos de vantagem.

Eis a seguir a diretoria eleita:

Presidente, Alfredo Sílvio Colle; vice-presidente, Rubens Amazonas Lima; secretário-geral, Dino Bertoldi; secretário, Hugo Kosop; tesoureiro-geral, Agenor Santa Rita; tesoureiro, Anor Pinho; diretor social, Luís Felipe Valente; diretor do patrimônio, Wenceslau Glaser Neto; diretor do Stud-Book, Herte Mohl; diretor do Hipódromo, Nilson Garcez; diretor do Departamento Jurídico, José Cid Campelo; diretor superintendente da Vila Hípica, Homero Oliva; diretor do Serviço de Veterinária e Repressão à Dopagem, Palmiro Vaccari, e diretor do Ensino e Assistência Social, Mário Cordeiro Xavier. Comissão de Corridas: Paulo Dietzsch, Odair Bettega, Rubens Barra, Altemir Gubert e Rotildo Slaviero.

Vai faturar

O treinador Gonçalino Feijó, visto no flagrante acima, deve faturar o melhor prêmio da carreira inicial de hoje, com Sunred. O cavalo paranaense é retrospecto na turma e sua chance de vitória é agora positiva.

Sunred é a melhor de Gonçalino esta noite: retrospecto

O treinador Gonçalino Feijó inscreveu três de seus pensionistas na reunião noturna de hoje. O veterano profissional, incluído na linha de frente entre os de comprovada competência na difícil arte de preparar animais de corridas, conquanto não possua nenhum craque em suas cocheiras, vai fazendo o que pode e ainda recentemente deu autêntico *show* de êxitos numa só tarde, reeditando façanha ocorrida faz alguns anos.

No lote que apresentará esta noite em ação na Gávea, "mestre" Gonça tem aparentemente melhor chance com o cavalo Sunred, anotado logo na prova de abertura à reunião. É bem verdade que em corridas tudo é constante surprêsa e os nomes de Guarani e Mosco, restantes inscrições do eficiente treinador, poderão igualmente aparecer no marcador, todavia o retrospecto não autoriza firmarmos tal crença, principalmente no caso de Guarani, que deixou fraca impressão ao estrear no turfe carioca.

SEMPRE LÁ

Sunred, ao contrário dos já citados companheiros de cocheiras, aparece esta noite com indiscutível chance de vitória. O filho de Têvere e Hortência está sempre no marcador e a turma está cada vez mais fraca, eliminados gradativamente os mais perigosos adversários. E a derradeira exibição deu-se na vez o cavalo paranaense, que acaba de escoltar Pelega, derrotando lote numeroso de rivais. Com essa exibição, bastante desenvolta e que deixou impressão, Sunred ficou na condição de retrospecto para a noite de hoje.

O APRONTO

Sunred, embora nesta altura muito corrido, vem figurando seguidamente com destaque em seus arremates, desde novembro do ano passado e sempre confirmando bons aprontos. Anteontem, encerrando preparativos com vistas ao compromisso de hoje, o filho de Têvere abordou uma partida de 350 metros, com ação muito firme e terminando em 23 e dois quintos. O final de Sunred agradou plenamente ao treinador Gonçalino Feijó, também entusiasmado o C. A. Sousa, que estará novamente pilotando o defensor do "Stud" Andréia, devendo garantir-lhe a vitória na prova inicial da reunião desta noite.

DC-aponta

Páreos		[illegible]
1.º	SUNRED — BONECO — EL REI	13
2.º	GRACIETTE — PELEGA — MINHA BONECA	13
3.º	LAGO — JUAÇU — KINGS ROW	13
4.º	ACONCÁGUA — JABALIM — LORD WHISKY	13
5.º	RAIO — RETILINEO — BRUMADO	14
6.º	AGULHAO — MACKNEVER — AMALFI	13
7.º	RAYON — ACROSTICO — BOB LEE	14

RAIO-X Dr. Victor Côrtes

Exames radiológicos em residências

TOMOGRAFIAS

Diàriamente das 8 às 11 e das 14 às 17 horas

RUA ARAÚJO PORTO ALEGRE, 70

9.º andar — Tel.: 22-5330

Sábado na Gávea

1º PÁREO — às 14,30 horas — 1.400 metros — Cr$ 330.000,00. ks
1—1 Arabutabe, A. Ricardo 57
2—2 Besame, J. Fagundes 57
3—3 Potinga, F. Esteves 57
4 Angolesa, J. Nery 57
5 Lady Roc, A. Barroso 57
6 Itapiúna, M. Silva 57

2º PÁREO — às 14,40 horas — 1.000 metros — Cr$ 260.000,00 — (Variante). ks
1—1 Gloucester, L. Carlos 55
2 Aresto, F. Maia 56
3—3 Good Fellow, A. Barroso 56
4 Quiet Boy, J. Corrêa 55
5 Harrim, A. Machado 50

3º PÁREO — às 15,10 horas — 2.100 metros — Cr$ 390.000,00 — (Variante). ks
1—1 El Gastavo, M. Silva 53
2—2 Palmeu, J. Baffica 53
3—3 El Cacique, A. Machado 53
4—4 Torneio, A. Ricardo 53
5 Lord Sabiá, L. Carvalho 53

4º PÁREO — às 15,40 horas — 1.500 metros — Cr$ 300.000,00. ks
1—1 Milano, M. Silva 57
2—2 Grelnado, D. Moreira 57
3—3 Laddic, A. Ricardo 57
4 Madureira, H. Vasconcelos 57
5—5 Renown, O. Batista 57
6 Constellation, F. Maia 57

5º PÁREO — às 16,15 horas — 1.300 metros — Cr$ 350.000,00. ks
1—1 Bello Image, J. Fagundes 57
2—2 Grey-All, A. Azevedo 57
3—3 Hedrinha, A. Machado 57
4 Fair Justice, J. Corrêa 57
4—5 Chuva, J. Silva 57
6 Hawaiano, F. Maia 57

6º PÁREO — às 16,50 horas — 1.200 metros — Cr$ 400.000,00 — (Variante). ks
1—1 Redoxan, A. Ricardo 56
2 Docket, Não correrá 56
3—3 Coccinelle, F. Esteves 56
4 Ocar-Way, A. Barroso 56
5 Pivot, J. Santos 56
4—6 Delator, J. Corrêa 56
7 Nergala, Não correrá 56

7º PÁREO — às 17,25 horas — 1.200 metros — Cr$ 400.000,00 — (Variante) — (Betting). ks
1—1 Montemusa, D. P. Silva 56
" Etiene, A. Machado 56
2—2 Darma, M. Silva 56
3 Quiçamã, P. Lima 56
3—4 Oak Park, A. Reis 56
5 Regislinda, C. A. Souza 56
4—6 Diafa, L. Lins 56
7 Honey Darling, Não correrá 56
8 Lady Madrid, J. Dinis 56

8º PÁREO — às 18,00 horas — 1.200 metros — Cr$ 400.000,00 — (Variante) — (Betting). ks
1—1 Orage, J. Tinoco 56
2 Trompeuse, A. Ricardo 56
2—3 Miss Turf, A. Barroso 56
4 Pylore, A. Machado 56
3—5 Iaiá Boneca, P. Fonseca 56
6 Destacada, J. Portilho 56
7 Dona Margarita, O. Morgado 56
4—8 Dercy, J. Ramos 56
9 Demora, J. Silva 56
10 Damice, J. Corrêa 56

9º PÁREO — às 18,35 horas — 1.400 metros — Cr$ 450.000,00 — (Handicap Especial) — (Betting). ks
1—1 Querajana, A. Barroso 56
2 Roseclair, A. Azevedo 52
2—3 Inara, A. Machado 52
4 Qualyta, J. Tinoco 54
3—5 Humilhado, F. Esteves 54
6 Corda, D. Netto 54
4—7 Beira Alta, M. Silva 58
8 Qualopa, A. Ricardo 54
9 My Reino, J. Portilho 54

Começou mal!

O bridão Juan Marchant, que esperou quase um mês para iniciar sua tão divulgada temporada no turfe paulista, não começou com o pé direito. Sem sucesso com as três montarias conseguidas, o ginete andino andou prejudicando os adversários com a primeira delas, Tagoré, e foi suspenso por uma semana. A. Xavier, pelo mesmo período, foi o restante profissional punido pela Comissão de Turfe paulista.

Domingo na Gávea

1º PÁREO — Às 14,30 horas — 1.500 metros — Cr$ 300.000,00 Ks
1—1 Reussitte, J. Corrêa 58
2—2 Beduína, W. Andrade 58
3—3 Maquette, F. Esteves 58
4 Belga, J. Quintanilha 58
4—5 Finese, A. Ricardo 54
6 Mazorca, L. Santos 58

2º PÁREO — Às 15,00 horas — 1.000 metros — Cr$ 340.000,00 (VARIANTE) Ks
1—1 Pinha, D. Netto 53
2—2 Stella By, A. Azevedo 53
3—3 Happy Princess, J. Tinoco 53
4 Until, J. G. Silva 55
4—5 Lunasion, A. Machado 55

3º PÁREO — Às 15,30 horas — 1.500 metros — Cr$ 330.000,00 Ks
1—1 Poca Plata, D. Moreira 57
2—2 Lord Pinguin, J. Portilho 57
3—3 Motorista, J. Fagundes 57
4 Purus, P. Lima 57
4—5 Inox, C. A. Souza 57
6 Fusco, A. Reis 57

4º PÁREO — Às 16,00 horas — 1.300 metros — Cr$ 330.000,00 Ks
1—1 Signorina, A. Barroso 57
2—2 Oceania, D. P. Silva 57
3 Datcha, A. Ricardo 57
3—4 Est. do Beduíno, A. Machado 57
5 Varinia, A. Azevedo 57
4—6 Chicana, H. Vasconcelos 57
7 Cattia, M. Silva 57

5º PÁREO — Às 16,35 horas — 1.200 metros — Cr$ 400.000,00 — (VARIANTE) Ks
1—1 Lord Rico, J. Baffica 56
2—2 Resgate, C. R. Carvalho 56
3 Tarantus, A. Hodecker 56
3—4 Descarte, J. Silva 56
5 Citizen, F. Esteves 58
4—6 Sinoco, M. Silva 56
7 Sonambulo, A. G. Silva 56

6º PÁREO — Às 17,10 horas — 1.400 metros — Cr$ 330.000,00 — (BETTING) Ks
1—1 Copilhué, O. Ricardo 57
" Convair, M. Silva 57
2—2 Arabutan, A. Portilho 57
3 Warlock, D. Netto 57
3—4 Squill, C. Morgado 57
5 Parnnai, M. Oliveira 57
4—6 Confeti, J. Corrêa 57
7 Arasur, J. Barros 57

7º PÁREO — Às 17,45 horas — 1.300 metros — Cr$ 450.000,00 — (BETTING — (Prova Especial) Ks
1—1 Decil, J. Corrêa 58
2 Praça Valente, J. Silva 53
2—3 Montelepre, D. P. Silva 61
" Diego, A. Machado 61
3—4 Confucio, M. Silva 53
5 A Vencedora, J. Fagundes 55
4—6 Sabot, Não correrá 51
" Intercâmbio, A. Barroso 50
7 Rock-Mountain, C. A. Souza 53

8º PÁREO — Às 18,20 horas — 1.300 metros — Cr$ 260.000,00 — (BETTING) Ks
1—1 Argot, M. Silva 58
2 Rompante, F. Maia 58
3 Meu Colega, A. M. Caminha 56
2—4 Arguapo, J. Corrêa 58
5 Tenace, A. G. Silva 54
4 Don Karadagian, A. Machado 54
3—7 Hurlingham, A. Olivares 58
8 Good Year, J. Portilho 56
9 Xelum, J. Ramos 54
4-10 Alight, D. P. Silva 58
11 Nectar Dourado, P. Lima 54
12 Leonardo, J. Quintanilha 58

2a.-feira na Gávea

1º PÁREO — Às 14,30 horas — 1.300 metros — Cr$ 260.000,00 Ks
1—1 Ninotchka 56
2—2 Felina 54
3—3 Lady Zanoca 54
4 Falamota 54
4—5 Long Line 58
6 Jardineira 56

2º PÁREO — Às 15,00 horas — 1.000 metros — Cr$ 300.000,00 — (VARIANTE) Ks
1—1 Alantino 58
2 Billy Dove 58
2—3 Miss Spidier 50
4 Chesterfield 58
3—5 Arrivederci 58
6 Pedra Prêta 50
7 Queenstown 58
4—8 Trofa 55
9 Luxford 58
10 Girouette 56

3º PÁREO — Às 15,30 horas — 1.000 metros — Cr$ 240.000,00 — (VARIANTE) Ks
1—1 Vovo Olinda 54
2 Tote 54
3 Onzenária 54
2—4 Juths 58
" Tika 54
5 Ídolo de Madrid 54
3—6 Dark Orion 56
7 El Tip 54
8 Sagesse 50
9 Don Mariano 54
4-10 Quick Look 54
11 Patricinha 52
12 És não és 52
13 La Catira 54

4º PÁREO — Às 16,00 horas — 1.200 metros — Cr$ 300.000,00 — (VARIANTE) Ks
1—1 Madame Butterfly 58
3 Abrideira 58
2—3 B. B. C. 58
4 Rocaille 58
2—5 Ocumba 58
6 Turval 58
7 Predileta 58
4—8 Brenha 58
9 Pruma 58
" Orangine 54

5º PÁREO — Às 16,35 horas — 1.300 metros — Cr$ 300.000,00 Ks
1—1 Bomarcútia 58
2 Orangine 58
2—3 Petite Fleur 58
4 Bela Itália 58
5 Minha Colega 54
3—6 Kuzil 58
7 Oléia 58
" Pata Choca 58
4—8 Orelama 58
9 Poesia 58
10 Blondie 54

6º PÁREO — Às 17,10 horas — 1.300 metros — Cr$ 300.000,00 — (BETTING) Ks
1—1 Badi 58
2 Cadete Orion 58
3 Montejota 58
2—4 Xamete 58
5 Lord Nélson 58
6 Miracle 58
3—7 Mahomé 58
" Bozé 58
8 Hiléu 58
4—9 Bufão 58
10 Tocaio 58
11 Bluejeans 58

7º PÁREO — Às 17,45 horas — 1.600 metros — Cr$ 500.000,00 — 29 de Janeiro — (Prova Especial Extraordinária) — Animais nacionais de 3 anos e mais idade, sem vitória em prova de prêmio de Cr$ 1.000.000,00 e mais em 1963 — (BETTING) Ks
1—1 Ibérius 60
" Gurango 60
2 Arganaço 60
2—3 Prefixi 58
" Non'Stop 58
4 Black Orion 60
5 Hadon 58
3—6 Royal Prince 58
7 Lord Vermouth 60
8 Marítimo 58
9 El Tango 57
4-10 Bom Tom 60
11 Galileu 60
12 Intercâmbio 59
13 Le Gallon 58

8º PÁREO — Às 18,20 horas — 1.500 metros — Cr$ 240.000,00 — (BETTING) Ks
1—1 Norival 56
2 Laristan 58
3 Pé de Grilo 53
2—4 Platin 56
5 Pato Rouco 58
6 Zanzo 56
7 Sunred 54
3—8 Monsieur Tamar 56
9 Meu Chefe 56
10 Marco Pólo 58
11 Quick Look 52
4-12 Always 56
13 Le Garçon 58
14 Kosmos 56
15 Peter 58

Atrás das...

(Conclusão da 10.ª pág.)

se dá haverá a confraternização de todos os sambistas da velha e nova guarda, ao som da grande bateria e o cântico das pastoras, entoando os belos sambas do tradicional Tuiti.

•

Está em festas os Unidos de Nilópolis com o aniversário de Agenor Alves de Sousa, seu digno presidente. Várias solenidades serão realizadas, inclusive um monstruoso churrasco na Travessa Progresso, 98, seguido de samba, partido alto e demonstrações de ritmos e melodias.

•

O Bloco Carnavalesco a Turma é Boa, de Brás de Pina, que tem como símbolo "A Vaca Vedeta", ensaia todos os domingos na Rua Icapó, 8, no Cantinho do Zeca, sob a direção de Marinho e seus ritmistas, que é a grande atração. Êste bloco é o mais original da cidade, porque não existem mulheres em seu conjunto, sòmente homens. Cruz....

EM NITERÓI

Já estão em francos preparativos as escolas e academias de samba de Niterói, com vistas ao carnaval de 1964.

•

O Grêmio Recreativo Escola de Samba Acadêmicos do Cubango desfilará êste ano com "Holandeses no Brasil" e espera repetir o sucesso que durante quatro anos adquiriu no carnaval em Niterói.

•

A escola do mestre Iabas, Acadêmicos do Martins, apresentará o enrêdo "Fernão Dias Paes Leme", uma das mais belas páginas da nossa história. Os ensaios estão sendo realizados na Associação dos Amigos do Pátio, tôdas as têrças, quintas e domingos.

•

Em visita de cortesia a Niterói, o candidato a Cidadão Samba-64, Tião Copeha, estará percorrendo várias escolas e Academias do outro lado da baía.

Nossos informes para hoje na Gávea

1.º PÁREO — 1.500 METROS — ÀS 20,30 HORAS — RECORDE: TIRAFOGO, 91"4/5 — CR$ 210.000,00

Animais - Jóqueis	Pêso	Treinadores	Performances	Possibilidades	Tempo
1—1 Sunred, C. A. Sousa	56	G. Feijó	Continua prometendo	2º Pelega — El Rei	1.300 86"1/5 AL
2 Jolly Glox, S. M. Cruz	54	F. Lavor	No placê é bem lembrado	6º Pelega — Sunred	1.300 86"1/5 AL
2—3 Barítono, J. Alves	54	R. Tripodi	Volta recuperado. Olho	9º Jimbo — M. Amigo	1.200 78"1/5 AP
4 Chesterfield, M. Andrade	52	J. Coutinho	Só como surprêsa	4º V. Linda — Finese	1.000 65"1/5 NM
3—5 Boneco, L. Carvalho	56	C. Pereira	Volta tinindo. Chance	4º Bauru — M. Amigo	1.300 84" AP
6 Dourado, L. Domingues	54	D. M. Oliveira	Todo manco. Risquem	10º Bismuto — Pelega	1.500 100" NP
4—7 El Rei, J. Graça	56	R. Costa	Chance positiva. Na conta	3º Pelega — Sunred	1.300 86"1/5 AL
8 Quick Look, H. Vasconcelos	54	J. Mesquita	Para os azaristas serve	4º Já Vem I — Faro	1.000 65"3/5 NL

Nossa indicação — SUNRED · Adversário — BONECO · Bom azar — EL REI

2.º PÁREO — 1.300 METROS — ÀS 21,00 HORAS — RECORDE: ESTRILO, 79"2/5 — CR$ 210.000,00

Animais - Jóqueis	Pêso	Treinadores	Performances	Possibilidades	Tempo
1—1 Graciette, J. M. Santos	58	I. Pinheiro	Pela última é a fôrça	2º Monjopina — M. Boneca	1.000 64" NL
2 Pouzira, J. Silva	54	A. V. Neves	Não vem animando	9º Aretê — Monjopina	1.300 83"1/5 NL
2—3 M. Boneca, L. Carvalho	54	C. Rosa	Pela última é inimiga	3º Monjopina — Graciette	1.000 64" NL
4 Aloan, H. Vasconcelos	56	J. V. Viana	Sempre um bom placê	2º Querinda — Monjopina	1.200 77" AL
3—5 Pelega, A. Barroso	54	P. Morgado	Pode repetir. Competidora	1º Sunred — El Rei	1.300 86"1/5 AL
6 Juvita, J. Portilho	54	C. Ribeiro	Chance para pule alta	4º Querinda — Aloan	1.200 77" AL
4—7 Babucha, J. Corrêa	56	V. Freitas	Pelas últimas podem riscar	4º Monjopina — Graciette	1.000 64" NL
8 Kikinha, F. Conceição	56	A. Sousa	Largando vai dar trabalho	5º Querinda — Aloan	1.200 77" AL

Nossa indicação — GRACIETE · Adversária — PELEGA · Bom azar — MINHA BONECA

3.º PÁREO — 1.000 METROS — ÀS 21,30 HORAS — RECORDE: BLAMELESS, 60"3/5 — CR$ 250.000,00

Animais - Jóqueis	Pêso	Treinadores	Performances	Possibilidades	Tempo
1—1 Lago, R. Freitas Fº	55	S. Freitas	Confirmando é inimigo	3º Acróstico — Milano	1.500 97"4/5 NM
2 Royal Hawaian, L. Acuña	58	C. Morgado	Baleado. Não gostamos	9º Bob Lee — Constellation	1.000 63"2/5 NP
2—3 Kings Row, S. M. Cruz	58	J. Vasconcelos	Adiantou. Pode repetir	1º V. Olinda — Trofa	1.000 65"1/5 AP
4 Negral, L. E. Castro	58	B. Ribeiro	Na distância é bom azar	5º Miracle — Shannen	1.300 83"4/5 AL
3—5 Juaçu, J. Santos	58	M. F. Neves	Turma melhor. Cuidado com êle	11º Ilford — Milano	1.500 98"1/5 AP
6 Dondoca, J. Julião	58	J. V. Viana	Chance apenas regular	4º Bob Lee — Constellation	1.000 63"2/5 NP
4—7 C. Cabrero, A. Santos	58	M. Sales	Perigoso. Anda bonitão	8º Bob Lee — Constellation	1.000 63"2/5 NP
8 Guarani, A. Olivares	56	G. Feijó	Corre pouco. Não gostamos	8º Mahomé — Milano	1.600 104" AL

Nossa indicação — LAGO · Adversário — JUAÇU · Bom azar — KINGS ROW

4.º PÁREO — 2.100 METROS — ÀS 22,00 HORAS — RECORDE: ITACLACO, 134"3/5 — CR$ 276.000,00

Animais - Jóqueis	Pêso	Treinadores	Performances	Possibilidades	Tempo
1—1 Aconcágua, J. G. Silva	56	V. G. Oliveira	Chance positiva	2º Montecatini — Ambar	2.200 148"2/5 AP
2 Meiji, F. Esteves	60	V. Aliano	Folgando pode assustar	7º Rumboso — Umdo	2.200 143"1/5 AU
3 Mosco, L. Carvalho	60	G. Feijó	Não anda correndo nada	9º Urdil — Hurlingham	1.300 75"2/5 AL
2—4 Lord Whisky, C. A. Sousa	56	—	Vai atropelar. Bom azar	3º Argot — Gloucester	1.300 82"2/5 AL
5 Quickstep, Não correrá	60	O. Pinto	Não corre	—	—
6 Grey Dino, A. Hodecker	54	I. Pinheiro	Não vem animando	11º Montecarlo — Aconcágua	2.200 148"2/5 AP
3—7 Jabalim, J. Corrêa	56	O. F. Reis	Perigoso numa ponta	1º M. Tamar — Platin	2.200 148" AP
8 P. Albert, A. Ricardo	54	J. Carrapito	Um nome de respeito	7º Xaca Mayaka — Alight	1.300 73"2/5 AL
9 Orfila, G. Sancho	58	R. Barbosa	Sòmente como surprêsa	10º Garra — M. Tulio	1.600 103" AP
4-10 Don Pelé, J. Fagundes	58	A. Morales	Retorna com possibilidades	5º Gororó — Quantum	1.300 84"2/5 AP
11 M. Branco, H. Vasconcelos	53	—	Pode figurar com destaque	6º Montecarlo — Aconcágua	2.200 148"2/5 AP
12 Ambar, Não correrá	56		Não corre	—	—

Nossa indicação — ACONCAGUA · Adversário — JABALIM · Bom azar — LORD WHISKY

5.º PÁREO — 1.200 METROS — ÀS 22,35 HORAS — RECORDE: CABINE, 72"4/5 — CR$ 250.000,00 — BETTING

Animais - Jóqueis	Pêso	Treinadores	Performances	Possibilidades	Tempo
1—1 Retilineo, A. Barroso	58	P. Morgado	Será dos primeiros	3º Iberius — Rover	1.400 89"4/5 AP
2 Springfire, A. Machado	54	D. Cassas	Cá voltando com melhoras	9º Hedon — Retilineo	1.500 95"1/5 NL
2—3 Hedon, J. Ramos	58	F. Lavor	Folgando pode assustar	6º B. Orion — Non'Stop	1.400 102" AL
4 Utopista, D. Moreira	54	M. Sousa	Agora o páreo endureceu	1º Anavion — Zoroca	1.500 96"1/5 AL
3—5 Brumado, M. Alves	50	E. Freitas	Cada dia melhor. Chance	3º Raio — Ilfova	1.200 76"2/5 NP
6 Beaujolais, Não correrá	54	—	Não corre	—	—
7 Gangster, A. Azevedo	50	E. Coutinho	Na distância é competidor	8º Utopista — Anación	1.500 96"1/5 AL
4—8 Raio, L. Carvalho	58	M. Sales	Perigoso. Grande nome	1º Ilfov — Brumado	1.200 76"2/5 NP
9 Ilfov, J. Fagundes	54	V. Costa	Para o placê é bem lembrado	2º Raio — Brumado	1.200 76"2/5 NP
10 Abrideira, S. Silva	48	A. Sousa	Chance reduzida	7º Utopista — Anavion	1.500 96"1/5 AL

Nossa indicação — RAIO · Adversário — RETILINEO · Bom azar — BRUMADO

6.º PÁREO — 1.300 METROS — ÀS 23,10 HORAS — RECORDE: ESTRILO, 79"2/5 — CR$ 210.000,00 — BETTING

Animais - Jóqueis	Pêso	Treinadores	Performances	Possibilidades	Tempo
1—1 Agulhão, A. Reis	58	V. G. Oliveira	Tudo para repetir	1º Macknever — Muscari	1.000 63"1/5 NM
2 Marco Polo, Não correrá	58	—	Não corre	—	—
3 Caminito, S. M. Cruz	56	V. Alves	Achamos que na areia não	7º Zangão — Gloucester	1.200 74" GM
" Catuné, G. Sancho	54	J. C. Lima	Baleado. Ajuda fraca	5º Vatapá — Big Boy	1.200 75"4/5 NL
2—4 Macknever, A. M. Caminha	58	Z. Guedes	Pela última é adversário	2º Agulhão — Muscari	1.000 63"1/5 NM
5 Kosmos, A. Santos	56	S. Freitas	Perigoso. Ótimo azar	11º Uruki — Furor	1.000 63"4/5 NL
6 Meu Amigo, J. Ramos	56	F. Lavor	Para o placê vai servir	3º Urdiji — Coqueiro	1.200 77" AL
7 Nardal, M. Andrade	54	C. I. P. Nunes	Baleado. Não acreditamos	9º Agulhão — Macknever	1.000 63"1/5 NM
3—8 Muscari, M. Nielevisek	58	R. Costa	Pela última é adversário	3º Agulhão — Macknever	1.000 63"1/5 NM
9 Estro, D. P. Silva	56	R. Carrapito	Melhor agora. Azar	6º Bauru — Norival	1.600 105"4/5 NP
10 Corot, J. Alves	54	J. Carrapito	Não vem animando	9º Urdiji — Coqueiro	1.200 77" AL
11 Pater, Não correrá	56	—	Não corre	—	—
4-12 Amalfi, L. Acuña	58	C. Morgado	Não valeu a última. Chance	5º Urdiji — Coqueiro	1.200 77" AL
13 Aviano, A. Machado	56	A. V. Neves	Sòmente como surprêsa	4º Agulhão — Macknever	1.000 63"1/5 NM
14 Laristan, Não correrá	58	—	Não corre	—	—
15 Até Lá, D. Neto	54	D. Cassas	Sempre falado sem confirmar	7º Agulhão — Macknever	1.000 63"1/5 NM

Nossa indicação — AGULHAO · Adversário — MACKNEVER · Bom azar — AMALFI

7.º PÁREO — 1.600 METROS — ÀS 23,45 HORAS — RECORDE: FARINELLI, 97"2/5 — CR$ 250.000,00 — BETTING

Animais - Jóqueis	Pêso	Treinadores	Performances	Possibilidades	Tempo
1—1 Rayon, A. Ricardo	58	J. Morgado	Retrospecto pela última	2º Roseclair — Mahomé	1.500 97"3/5 AP
2 Booster, F. Maia	58	R. Silva	Volta com alguma chance	5º Bogardo — Ramuntcho	1.400 90"4/5 AP
3 Don Artigas, J. G. Silva	58	G. Morgado	Baleado mas em boa forma	8º Roseclair — Rayon	1.500 97"3/5 AP
2—4 Don Sérgio, D. P. Silva	58	A. Correia	Cada dia melhor. Segura chance	2º Bácaro — Ramuntcho	1.600 104" NL
5 Lord Nelson, B. Santos	58	R. Barbosa	Volta com possibilidades	6º Utopista — Orion Boy	1.000 62"2/5 NL
6 Ressalto, A. Olivares	58	M. Mendonça	Folgando pode assustar	9º Bácaro — D. Sérgio	1.600 104" NL
3—7 Mahomé, W. Andrade	58	V. Meireles	Tinindo. Pule tentadora	3º Roseclair — Rayon	1.500 97"3/5 AP
" Bozé, A. Machado	58	V. Meireles	Vai ajudar alguma coisa	5º Roseclair — Rayon	1.500 97"3/5 AP
8 Bob Lee, C. Morgado	58	S. d'Amore	Mesmo na distância vai figurar	1º Constellation — Negral	1.000 63"2/5 NP
4—9 Ilorii, J. Corrêa	58	O. Pinto	Pode atropelar. Pule boa	4º Roseclair — Rayon	1.500 97"3/5 AP
10 Acróstico, J. Portilho	58	C. Pereira	Ganhou fácil. Pode repetir	1º Milano — Lago	1.500 97"4/5 NM
11 Tocalo, J. Fagundes	56	C. Gomes	Para o placê vai servir	9º Hudu — Vasari	1.300 79" GM

Nossa indicação — RAYON · Adversário — ACROSTICO · Bom azar — BOB LEE

12.

BOMBEIROS NOVAMENTE INTRANQUILOS

Diario Carioca

Rio de Janeiro, quinta-feira, 16 de janeiro de 1964

Ricos devem pagar mais e pobres menos pela escola

O diretor do Ensino Secundário do MEC, sr. Lauro de Oliveira Lima, deu entrevista, ontem, defendendo a criação de um sistema de anuidade escolar pelo qual os alunos pagariam proporcionalmente à renda de suas famílias.

Disse o sr. Lauro de Oliveira não ser possível manter a situação atual, em decorrência da qual os alunos vivem em constante sobressalto e muitos pais deixam de educar seus filhos para não privar a família do mínimo indispensável de confôrto.

ESTUDO

As declarações do Diretor do Ensino Secundário foram feitas após estudo técnico que mandou executar. Declarou o sr. Lauro de Oliveira que é necessário encontrar uma solução urgente, orgânica e permanente, que ampare tanto os alunos quanto os professôres, que são mal pagos e têm de trabalhar além das oito horas dispendidas por tôdas as outras classes trabalhadoras.

Alertou que é necessário criar a convicção de que «a educação não pode ser fator de locupletação», pois uma instituição educacional não pode, «dentro de uma ética mais elementar», dar lucro».

Adiantou que se a escola é apenas um serviço neutro, nada justificaria que não fôsse um serviço governamental; considerada como uma forma de aliciamento ideológico não pode ser, concomitantemente de locupletação.

LUCRO

No Brasil, o que se discute, no entender do professor, não é a sobrevivência da escola, mas o direito de obter lucros razoáveis.

Depois de afirmar não poder uma família numerosa sacrificar todo seu bem-estar para educar os filhos, declarou o sr. Lauro de Oliveira que cada família deveria arcar com uma determinada cota para a educação de seus membros, como, por exemplo, ocorre com a escola pública, que cobra, sob forma de impôsto de renda, uma parcela de cada família, de acôrdo com seu ganho: «Por que não adotar a mesma forma para a manutenção da escola particular? A anuidade não seria fixa, variando de acordo com a renda familiar e o número de pessoas. Os ricos pagariam muito, como é justo, e os pobres quase nada. Os ricos pagariam a escola dos pobres, enquanto perdurar a atual distribuição social da riqueza — encerrou o professor.

800 primaveras

Com a participação de nosso país, vai-se instalar, no próximo mês de março, a feira que, anualmente, é realizada na cidade alemã de Leipzig, por ocasião da Primavera. Simultâneamente, a mostra estará completando 800 anos de atividades. (Leia a reportagem na Seção Econômica, a página 5).

Jango no Batalhão de Caçadores

O presidente João Goulart presidirá hoje, às 11 horas, a solenidade de juramento à Bandeira dos soldados incorporados ao Batalhão Pedro II, que se realizará no 1º Batalhão de Caçadores de Petrópolis.

Partiu do ministro da Guerra, general Jair Dantas Ribeiro, o convite para o sr. João Goulart presidir a solenidade, tendo o presidente aceitado.

CONVIDADOS

Inúmeros outros convidados participarão, também, como assistentes, entre os quais membros da sociedade petropolitana e jornalistas.

Servidores da GB vão apelar a JG: aumento

Tendo em vista o veto total do governador Carlos Lacerda ao projeto de aumento de salário dos servidores estaduais as entidades da classe resolveram apelar para o presidente da República, aproveitando a oportunidade que vem se oferecer com as novas possibilidades de acréscimo no salário-mínimo da União.

O presidente da União dos Servidores do Estado da Guanabara, sr Alacrino Tavares da Silva falando a respeito das pretensões dos servidores guanabarinos declarou que somente o sr. João Goulart poderia corresponder aos desejos da classe que anseia por melhores salários.

DECLARAÇÕES

"As esperanças dos servidores estaduais em obter, durante o ano de 1964, melhoria de seus vencimentos, voltam-se agora para a decisão do presidente João Goulart em aumentar o salário mínimo vigente no País" — declarou-nos o sr. Alacrino Tavares Dias, presidente da USEG.

"Apoiamos, assim, a posição do CGT, da CNTI, da CPOS e das demais entidades sindicais que, neste momento, reclamam do sr. presidente da República o aumento imediato do salário mínimo na base de 100% — acrescentou.

"Concretizado êste aumento iremos, então, reclamar ao sr. Carlos Lacerda a aplicação da "escala móvel de vencimentos", aprovada pela Lei 72, de 1961, sem qualquer redução de vencimentos".

"Para atingir êsse objetivo uniram-se diversas entidades de classe do funcionalismo constituindo o CGS (Comando Geral dos Servidores), ao qual esperamos a adesão de outras entidades, como o Clube Municipal, por exemplo. É preciso, entretanto, que o funcionalismo estadual compreenda que apenas a sua própria participação nas reuniões e assembléias do CGS, poderá contribuir para que nossas reivindicações sejam atendidas".

"Sexta-feira próxima, dia 17, às 18 horas, na sede da USEG, Rua Paraíba n.º 19, será realizada uma reunião promovida pelo CGS, a fim de discutir as seguintes questões: a) participação do funcionalismo na campanha em prol do aumento do salário em 100%; b) aumento geral de vencimentos na base de 100%, sem qualquer redução; c) rejeição do veto total ao projeto n.º 211-E, de 1963, de forma a garantir ao funcionalismo salário-família de Cr$ 4 mil e o 13.º mês de vencimentos".

VETO DE LACERDA

— Tendo em vista a revisão do salário mínimo em todo País o veto total apôsto ao projeto 311-B, pelo sr. governador do Estado da Guanabara, as entidades abaixo assinadas resolvem convocar os associados e servidores em geral para assembléia geral da classe, no dia 17, sexta-feira, às 18 horas, na Rua Paraíba n.º 19, com a seguinte ordem do dia: 1.º) Aumento de salário mínimo 100%; 2.º) revisão ao veto do projeto 311-B; 3.º) 1.º salário. Ass.) Associação dos Serv. da SURSAN, sr. Valdir Paes Leme; Associação ABMMEG, sr. João Xavier; Associação ASDEREG, sr. Reinaldo Gouveia; Centro dos Artífices e ATPEG, sr. Raul Barbosa; Associação ASLU, sr. Antônio Silva; Centro Serv. Contínuos e Trab. E. G., sr. Gladstone de Moura; USEG, sr. Alacrino Tavares Dias.

Algodão do Brasil atrai missão da China Popular

Desembarcou ontem no Rio a Missão Comercial da China Popular, chefiada pelo sr. Wang Yao-Tingo, diretor-geral da maior firma exportadora e importadora da Ásia, que afirmou estar seu país interessado em adquirir grandes partidas de algodão.

O grupo, procedente do México, onde firmou convênio para compra de algodão, admite que o produto brasileiro permite aproveitamento quase total, após o beneficiamento O sr. Yao-Ting veio acompanhado dos técnicos Ma-Yem-Teang e Sung Kubi-Pao, afirmou ser o algodão de fibra curta e média o melhor, informando ainda que manterá contatos no Brasil, através do Itamarati, com os principais exportadores.

TROCA

Disse ainda que a China Popular poderá fornecer ao Brasil, em troca, além de matérias-primas, enxôfres, baunilha, estanho, produtos manufaturados ou obras artezanais,

EXPOSIÇÃO

Dentre os que aguardavam no Galeão a Missão Chinêsa, estava o sr. Wu Mo-Loe, que há seis meses encontra-se no Brasil, tentando obter permissão para realizar uma Exposição comercial e industrial de seu país. Disse o sr. Mo-Loe que o Itamarati já autorizou a mostra, que está dependendo apenas da fixação da data, podendo ser marcada para março.

Carnaval está em dia

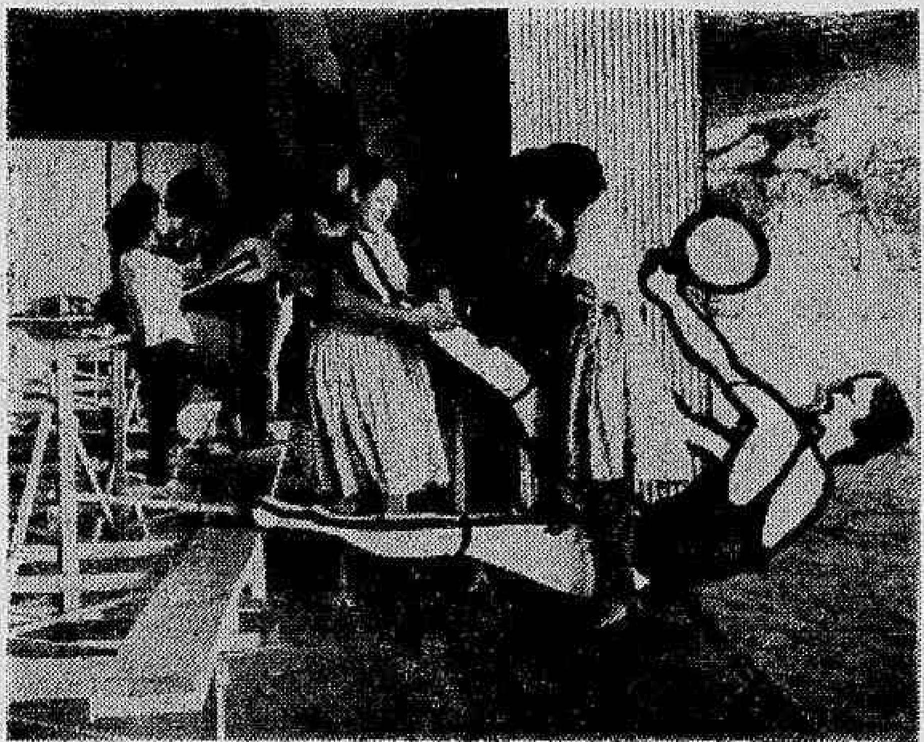

A Secretaria de Turismo, através da Comissão Coordenadora do Carnaval Carioca, pela primeira vez entregará aos foliões cariocas a decoração e armação de arquibancadas antes do tempo e para isso, centenas de homens estão trabalhando em regime extra, para que a ornamentação de tôda a cidade fique pronta, no próximo dia 6 de fevereiro. Os coordenadores do carnaval afirmaram à reportagem que se não fôsse a atrapalhação que causaria no trânsito do centro da cidade, as instalações e decorações seriam colocadas antes mesmo do dia 6. O secretário de Turismo, sr. Vitor Bouças estêve, ontem, juntamente com a imprensa visitando a Exposição Internacional do Campo de São Cristóvão, onde estão sendo armadas e confeccionadas tôdas as peças referentes à decoração.

Vai estudar política urbana

O professor Diogo Lordelo de Melo, diretor Executivo do Instituto Brasileiro de Administração Municipal, seguirá nos próximos dias para a Europa a fim de participar, na qualidade de representante do govêrno de dois encontros — em Londres e Estocolmo — promovidos pela ONU para discutir assuntos ligados ao planejamento e à política urbana.

Como exemplo do que se propõe para enfrentar o problema dos aglomerados urbanos no país, o sr. Lordelo de Melo levará o projeto apresentado ao Congresso, pelo deputado pernambucano Artur Lima.

Lacerda ordena o regime de intimidação

Continuam vivendo os bombeiros da Guanabara sob um clima de tensão, causado pelo governador Carlos Lacerda, no intuito de que os soldados optantes pela volta aos quadros da União solicitem o arquivamento do requerimento.

Atos de violência e de coação estão sendo praticados contra os soldados do fogo, pelos altos dirigentes da corporação, que não hesitam em menosprezar seus subordinados para atender às ordens do govêrno estadual.

COAÇÃO

Dentro dêsse clima de intranqüilidade o major Hugo Barreto, ex-ajudante do ex-comandante e, atual supervisor do rancho, cargo que não existe na corporação, vem menosprezando diàriamente centenas de soldados que optaram pela volta ao Govêrno Federal e, ainda, não foram requisitados pelo Ministério da Justiça.

O major Hugo há poucos dias atrás, conversando pelo telefone com pessoa do Palácio Guanabara afirmou ao mesmo que já havia conseguido que cêrca de 60 bombeiros voltassem atrás e que os mesmos dariam entrada no pedido de arquivamento do requerimento em que solicitaram a volta aos quadros da União.

CAMPANHA DE CL

Diversos soldados do fogo, que servem no Quartel Central da Praça da República, denunciaram à reportagem do DIARIO CARIOCA que existe na corporação o primeiro sargento, número 935, de nome Azevedo que vem, descaradamente fazendo a campanha política do governador Carlos Lacerda para a Presidência da República.

Esse sargento embora oficial bombeiro, está à disposição do Serviço de Identficações do Exército, mas, dentro dos planos traçados pelo alto comando da corporação, êle está plenamente identificado e seu afastamento daquele serviço especializado do Exército, sòmente virá beneficiar os planos que estão sendo executados dentro da corporação, por, acreditarem ser êle, uma das peças fundamentais do esquema.

IMPROPÉRIOS

A campanha de impropérios, violências e prisões sem qualquer motivo que as justificassem, foi interrompida em razão das seguidas reportagens realizadas por nossa reportagem, mais agora voltam os homens colocados nos postos-chaves da corporação pelo governador Carlos Lacerda ao mesmo sistema e, dentro da nova carga contra os soldados que optaram pela volta ao Govêrno Federal, voltaram as hostilizações e as prisões sem motivos justificados.

O major Nilton Lima Gusmão, ainda, outro dia, em pleno pátio do Quartel Central, reuniu dezenas de soldados do fogo e, começou a destratá-los com palavras impublicáveis.

A crise provocada pelo governador carioca no seio da corporação vem aumentando de intensidade dia a dia e, se não forem tomadas providências para melhorar o tratamento dispensado à tropa, dentro de breves dias, nova revolta poderá ocorrer no Corpo de Bombeiros da Guanabara.

Dirigindo cultura

A diretora da Rádio Ministério da Educação, sra. Maria Yedda Leite Linhares, quando falava ao DC, reprovando a maneira como o IBOPE realiza as verificações de audiência das emissoras de rádio.

Propagandista

A jovem texana (foto) Mollie Lupe, perita em assuntos de viagens aéreas, agora dedicada especialmente à Feira Mundial de Nova Iorque, chegará na próxima semana ao Brasil, para divulgar fatos relativos a êsse empreendimento, que será, sem dúvida, a maior atração turística, em seu gênero. A senhorita Lupe, que dedica tôda a sua experiência à missão de representante da "Braniff" na Feira Mundial de Nova Iorque, deverá estar no Rio de Janeiro, de 23 a 25 de janeiro. Por ocasião de sua estada entre nós, falará em reuniões de agentes de viagem e outras pessoas interessadas, exibindo "slides" e filmes coloridos, fornecendo informações e respondendo perguntas dos presentes. A Feira será inaugurada a 22 de abril.

Rádio MEC desconhece idoneidade do IBOPE

"A Rádio Ministério da Educação e Cultura, sob minha direção, não está interessada em disputar índices de audiência, mesmo porque não é nosso missão concorrer com as emissôras comerciais".

A declaração foi prestada, ontem, ao DIARIO CARIOCA pela sra. Maria Yedda Leite Linhares, diretora da Rádio MEC, a propósito da divulgação dos últimos boletins do IBOPE, sôbre a verificação de audiência pública das emissoras cariocas. A sra. Leite Linhares afirmou que a Rádio MEC tem uma missão a cumprir, qual seja: "Contribuir, na frente cultural, para o desenvolvimento de nosso país e a emancipação de nosso povo, independentemente das estatísticas que são ou venham a ser fabricadas pelo IBOPE".

JULGAMENTO IRREAL

Segundo o pensamento da diretora da Rádio Ministério da Educação, o nivelamento de audiência das emissoras do Rio de Janeiro, feita pelo IBOPE, não traduz a realidade, funcionando apenas como trabalho meramente comercial.

Disse a sra. Maria Iêda que, cumprindo contrato da direção anterior da Rádio MEC, manteve a assinatura que a mesma tinha com o IBOPE até o mês de dezembro último, cancelando-o definitivamente a partir do mês em curso.

Esta decisão, conforme esclareceu, foi tomada porque "pouco ou nada interessa à emissora do Ministério da Educação saber da aceitação pública de seus programas através das previsões do IBOPE".

CUMPRIR MISSÃO

Por considerar o trabalho de verificação do IBOPE de sentido falso, que apenas visa ao interêsse comercial, foi que a diretora Maria Iêda, ao que fez sentir à reportagem, pediu que aquela organização não mais mencionasse a Rádio Ministério em seus boletins.

"Temos uma missão muito importante a cumprir", diz. E prossegue: "Dispondo esta emissora de reduzidos recursos para o seu reaparelhamento técnico, importante e inadiável, e para a realização de programas educativos e culturais de âmbito nacional, não é justo que sejam desviadas suas escassas verbas para a "elevação" de índices de audiência".

"Tais índices — acrescenta — uma vez publicados nas colunas especializadas — em se tratando de uma emissora não-comercial — tornam-se apenas veículo de publicidade de uma direção desejosa de afirmar sua "eficiência", seja ela real ou fictícia. Promoções dessa natureza não nos interessa".

FALHAS

Além de considerar e citar como falhas as verificações do IBOPE, a sra. Leite Linhares disse que num mesmo boletim da organização, em páginas diferentes, é dada a média de audiência para uma emissora e no seu desdobramento, por horário de programa, verifica-se que essa média é irreal, variando para mais ou menos.

Dona Maria Iêda declarou que, segundo o próprio IBOPE, 200 pessoas são entrevistadas em cada 30 minutos, na verificação da audiência das emissoras, o que importa no seguinte número de entrevistas: 40 mil em um mês, 480 mil em um ano, e, em dois anos, teria o IBOPE entrevistado todos os rádio-ouvintes da GB. A diretora da Rádio MEC duvida da autenticidade dessas entrevistas.

Finalizando, aconselhou aos assinantes do IBOPE, que comparem os índices publicados em cada boletim, verificando?lhes as falhas numa mesma publicação, fato reconhecido pelo próprio diretor do IBOPE, ao que afirmou, em conversa que mantiveram em seu gabinete na Rádio MEC.

Lira depõe por Darci contra CL

O ministro João Lira Filho será ouvido, no próximo dia 27, pelo juiz da 14ª Vara Criminal como testemunha do sr. Darci Ribeiro na queixa-crime movida pelo sr. Carlos Lacerda contra o chefe da Casa Civil da Presidência.

Serão ouvidos, também, segundo pedido do sr. Humberto Teles, advogado do sr. Darci Ribeiro, os srs. Abelardo Jurema — ministro da Justiça — José Aparecido e Jânio Quadros.

VERDADE

O governador Carlos Lacerda moveu queixa-crime contra o chefe da Casa Civil por acusações que êste lhe fêz. O sr. Darci Ribeiro se comprometeu a provar as acusações feitas e pediu que seu advogado providenciasse a tomada de depoimentos dos srs. Abelardo Jurema, João Lira Filho e José Aparecido.

Barreiras serão fechadas e açúcar não sairá da GB

Em virtude das manobras especulativas dos Usineiros, em querer elevar o preço do açúcar cristalizado, a SUNAB expediu determinação, na possibilidade do fechamento das barreiras, a fim de evitar a evasão do produto.

O sr. Benedito Pio da Silva, superintendente da SUNAB, prestando essas declarações ontem à imprensa, disse ainda que "as manobras tendentes a provocar uma crise fictícia no abastecimento do açúcar, não lograrão êxito desta feita".

A crise já desencadeada do açúcar no mercado varejista carioca, tomou corpo igualmente no mercado paulista, segundo declarações do sr. Lino Oto Bhon, delegado Regional da SUNAB nesse Estado, e controlador das remessas do alimento para a Guanabara, dizendo ainda que a tendência é agravar-se mais ainda no decorrer dos próximos dias.

CARNE

A propósito da suspensão da exportação da carne bovina, recentemente determinada por ato do Conselho Deliberativo da SUNAB, segundo o sr. Pio da Silva, já começou a oferecer os primeiros resultados.

Acrescentou ainda que grande afluxo de carne procedente do Rio Grande do Sul, onde, no momento, há entre 400 a 500 mil bois em condições de abate, e a queda dos preços, tudo indica se acentuará nas próximas semanas".

Falando a respeito dos atrasados do funcionalismo da COFAP e das COAPs, disse o sr. Pio da Silva, que o presidente da República já autorizou o Ministério da Fazenda a entregar à SUNAB a verba de 430 milhões e 500 mil cruzeiros para pronta liquidação dos vencimentos atrasados do pessoal da extinta autarquia.

Padarias fecham aos domingos

O Tribunal de Justiça da Guanabara, decidiu, ontem, que as padarias não mais abrirão aos domingos.

A decisão foi tomada contra os votos dos desembargadores Osni Duarte, relator, Aragão Bulcão e Olavo Tostes Filho, não conhecendo o mandato de segurança impetrado por mais de mil donos de padarias, encabeçados por Américo Caldeira Silva.

CL GANHOU

O sr. Carlos Lacerda, há cêrca de um ano, baixou decreto proibindo que as padarias abram suas portas aos domingos. Tendo sido impetrado mandado de segurança, ontem apreciado, o desembargador Rizzio Barandir concedeu a medida liminar que possibilitou funcionamento daqueles estabelecimentos comerciais até o dia 11 do corrente.